



PEMERINTAH KABUPATEN
KUBU RAYA

RENCANA STRATEGIS RENSTRA PERUBAHAN TAHUN 2019-2024



**DINAS PENDIDIKAN DAN KEBUDAYAAN
KABUPATEN KUBU RAYA**

Alamat: Jl. Adi Sucipto Km. 15.2 Telp. (0561) 724461 Fax. (0561) 724461
Website: <http://dikbud.kuburayakab.go.id>. E-Mail: admin@dikbud.kuburayakab.go.id.
SUNGAI RAYA

KATA PENGANTAR

Puji dan syukur kehadirat Allah, Tuhan Yang Maha Esa kita panjatkan, atas limpahan berkah, rahmat dan karunia-Nya Penyusunan Rencana Strategis (Renstra) Perubahan Dinas Pendidikan dan Kebudayaan Kabupaten Kubu Raya Tahun 2019–2024 ini dapat diselesaikan. Renstra Perubahan ini merupakan acuan atau pedoman kegiatan pembangunan bidang pendidikan yang dilaksanakan serta dipertanggungjawabkan penyelenggaraannya. Insya Allah, dengan kerja keras serta dukungan dari semua pihak, Renstra Perubahan ini akan dapat mengantarkan hasrat masyarakat Kabupaten Kubu Raya dan Bangsa Indonesia pada umumnya untuk menjadikan insan Indonesia yang cerdas dan kompetitif.

Renstra Perubahan Dinas Pendidikan dan Kebudayaan Kabupaten Kubu Raya Tahun 2019–2024 merupakan bagian dari Program Pembangunan Jangka Panjang Daerah (RPJPD) Tahun 2009–2029 dan Program Pembangunan Jangka Menengah Daerah (RPJMD) Tahun 2019–2024 Pemerintah Daerah Kabupaten Kubu Raya. Rencana Program Pembangunan Pendidikan pada periode ini difokuskan pada:

- 1) Meningkatkan pemerataan pendidikan yang berkualitas kepada seluruh lapisan masyarakat;
- 2) Meningkatkan proses belajar mengajar menuju terbentuknya mutu lulusan pendidikan dasar dan menengah;
- 3) Meningkatnya jenjang dan kualifikasi pendidikan, tenaga kependidikan yang mengarah terbentuknya profesionalisme kerja;
- 4) Meningkatkan pelayanan pendidikan masyarakat;
- 5) Meningkatkan pengetahuan, ketrampilan, dan kemandirian masyarakat;
- 6) Meningkatkan kualitas pengelola pelayanan pendidikan untuk masyarakat;
- 7) Mewujudkan pelayanan prima pada masyarakat dan aparatur pendidikan.

Upaya mewujudkan hal tersebut di atas merupakan pekerjaan yang sangat berat, untuk itu diperlukan tekad yang kuat disertai dengan tindakan yang sungguh–sungguh dari unsur Pemerintahan Daerah maupun Pemerintahan Pusat serta Masyarakat pada umumnya. Kritik, saran dan masukan yang bersifat membangun dari semua pihak sangat diharapkan demi suksesnya pelaksanaan seluruh kegiatan yang telah diprogramkan dalam Renstra Perubahan ini.

Kubu Raya,

2022

Kepala Dinas Pendidikan dan Kebudayaan
Kabupaten Kubu Raya,



DAFTAR ISI

	Halaman
KATA PENGANTAR	i
DAFTAR ISI	ii
DAFTAR TABEL	iii
DAFTAR GAMBAR	iv
BAB I PENDAHULUAN	1
1.1 Latar Belakang	1
1.2 Landasan Hukum	3
1.3 Maksud dan Tujuan	8
1.4 Sistematika Penulisan	8
BAB II GAMBARAN PELAYANAN PERANGKAT DAERAH	10
2.1 Tugas, Fungsi, dan Struktur Organisasi Perangkat Daerah	10
2.2 Sumber Daya Perangkat Daerah	19
2.3 Kinerja Pelayanan Perangkat Daerah	21
2.4 Tantangan dan Peluang Pengembangan Pelayanan Perangkat Daerah	33
BAB III PERMASALAHAN DAN ISU-ISU STRATEGIS PERANGKAT DAERAH	39
3.1 Identifikasi Permasalahan Berdasarkan Tugas dan Fungsi Pelayanan Perangkat Daerah Latar Belakang...	39
3.2 Telaahan Visi, Misi dan Program Kepala Daerah dan Wakil Kepala Daerah Terpilih	42
3.3 Telaahan Renstra K/L Renstra	45
3.4 Telaahan Rencana Tata Ruang Wilayah dan Kajian Lingkungan Hidup Strategis	50
3.5 Penentuan isu-isu Strategis	51
BAB IV TUJUAN DAN SASARAN	54
4.1 Tujuan dan Sasaran Jangka Menengah Dinas Pendidikan Dan Kebudayaan	54
BAB V STRATEGI DAN ARAH KEBIJAKAN	59
5.1 Strategi dan Arah Kebijakan	59
BAB VI RENCANA PROGRAM DAN KEGIATAN SERTA PENDANAAN	62
6.1 Rencana Program serta Pendanaan	62
6.2 Pendanaan Indikatif	84
BAB VII KINERJA PENYELENGGARAAN BIDANG URUSAN	107
BAB VIII PENUTUP	112

DAFTAR TABEL

	Halaman
Tabel. 2.1 Pencapaian Kinerja Pelayanan Dinas Pendidikan dan Kebudayaan Kabupaten Kubu Raya Tahun 2014 - 2019.....	22
Tabel. 2.2 Anggaran dan Realisasi Pendanaan Pelayanan Dinas Pendidikan dan Kebudayaan Kabupaten Kubu Raya	23
Tabel. 3.1 Permasalahan untuk Penentuan Prioritas dan Sasaran Pembangunan Daerah.....	41
Tabel. 4.1 Tujuan dan Sasaran Jangka Menengah Pelayanan Perangkat Daerah Dinas Pendidikan dan Kebudayaan Kabupaten Kubu Raya.....	57
Tabel. 4.2 Tujuan dan Sasaran Jangka Menengah Pelayanan Standar Pelayanan Minimal (SPM) Dinas Pendidikan dan Kebudayaan Kabupaten Kubu Raya.	58
Tabel. 5.1 Tujuan, Sasaran, Strategi dan Kebijakan.	60
Tabel. 6.1 Rencana Program Kegiatan dan Pendanaan Perangkat Daerah Dinas Pendidikan dan Kebudayaan Kabupaten Kubu Raya Tahun 2019 s.d 2020 (Sebelum Perubahan)	85
Tabel. 6.2 Rencana Program Kegiatan dan Pendanaan Perangkat Daerah Dinas Pendidikan dan Kebudayaan Kabupaten Kubu Raya Tahun 2021 s.d 2024 (Setelah Perubahan)	94
Tabel. 7.1 Indikator Kinerja Dinas Pendidikan dan Kebudayaan yang Mengacu pada Tujuan dan Sasaran RPJMD Perubahan Kabupaten Kubu Raya 2019-2024.....	109
Tabel. 7.2 Indikator Kinerja Dinas Pendidikan dan Kebudayaan yang Mengacu pada Standar Pelayanan Minimal (SPM) Kabupaten Kubu Raya.....	111

DAFTAR GAMBAR

	Halaman
Gambar. 2.1 Bagan Struktur Organisasi	11
Gambar. 2.2 Komposisi Pegawai Berdasarkan Status Kepegawaian dan Golongan.....	19
Gambar. 2.3 Jenjang Pendidikan Pegawai.....	20
Gambar. 2.4 Data Sumber Daya Manusia Pendidikan Dasar Kabupaten Kubu Raya Tahun 2021	20
Gambar. 2.5 Data Prasarana Dikdasmen Kabupaten Kubu Raya Tahun 2021	20
Gambar. 2.6 Alokasi APBD Dinas Pendidikan dan Kebudayaan Kabupaten Kubu Raya Tahun 2019 – 2024.....	21

BAB I

PENDAHULUAN

1.1. Latar Belakang.

Undang-Undang Dasar (UUD) Negara Republik Indonesia Tahun 1945 mengamanatkan bahwa setiap warga negara berhak memperoleh pendidikan. Pendidikan merupakan hak asasi setiap warga negara Indonesia dan oleh karena itu Negara Kesatuan Republik Indonesia berkewajiban menjamin setiap warga negara Indonesia untuk memperoleh layanan pendidikan yang bermutu sesuai dengan minat dan bakat yang dimilikinya tanpa memandang status sosial, status ekonomi, suku, etnis, agama dan gender.

Kerangka Otonomi Pemerintah Daerah dalam pemenuhan amanah konstitusi tersebut membutuhkan keterpaduan dan keselarasan kebijakan, program maupun kegiatan pembangunan pendidikan antara Pemerintah Provinsi dan Pemerintah Kabupaten. Pemerintah Kabupaten Kubu Raya melalui Organisasi Perangkat Daerah Dinas Pendidikan dan Kebudayaan Kabupaten Kubu Raya memiliki tugas pokok melaksanakan urusan rumah tangga daerah dan tugas pembantuan yang diberikan Pemerintah Pusat maupun Pemerintah Provinsi Kalimantan Barat dibidang pendidikan dan kebudayaan. Hal ini sebagai bentuk komitmen pemerintah daerah Kabupaten Kubu Raya untuk mewujudkan masyarakat Kubu Raya yang berkualitas. Pembangunan pendidikan dan kebudayaan di Kabupaten Kubu Raya harus terprogram dan terencana secara berkelanjutan serta terintegrasi dengan pembangunan dalam skala nasional.

Rencana Strategis (Renstra) Perubahan Dinas Pendidikan dan Kebudayaan Kabupaten Kubu Raya Tahun 2019-2024 merupakan penjabaran Rencana Strategis (Renstra) Murni dari program dan kegiatan yang belum terakomodir pada Rencana Strategis (Renstra) Murni dan Penjabaran Rencana Pembangunan Jangka Menengah Daerah (RPJMD) Kabupaten Kubu Raya Tahun 2019-2024 Sebagai dokumen lima tahunan, penyusunan Renstra ini harus mampu mengakomodir Rencana Strategis di bidang pendidikan dan kebudayaan, secara nasional serta mampu melanjutkan hasil yang sudah dicapai dalam pembangunan tahun 2014-2019, sehingga dapat sejalan dengan Rencana Jangka Panjang Daerah (RPJPD) Kabupaten Kubu Raya .

Tahapan dan prioritas pembangunan daerah yang dituangkan dalam dokumen RPJPD Kabupaten Kubu Raya Tahun 2009-2025 telah dijabarkan ke dalam empat tahapan pembangunan pendidikan dan kebudayaan, yang menjadi tema dalam pembabagan RPJMD Kabupaten Kubu Raya. Adapun empat tahapan pembangunan Bidang

Pendidikan dan Kebudayaan, yaitu pada tahapan RPJMD II (2014-2019) dengan fokus pada peningkatan yang signifikan terhadap kualitas sumber daya manusia Kabupaten Kubu Raya menjadi masyarakat yang beriman dan bertaqwa, berilmu, sehat jasmani dan rohani, beretos kerja tinggi sehingga dapat berperan aktif dalam pembangunan.

Tahapan RPJMD III (2019-2024) dengan fokus terhadap peningkatan sumber daya manusia yang semakin berkualitas dan tumbuh berkembang secara dinamis serta dapat mampu ikut menjaga tegaknya supermasi hukum menuju masyarakat Kabupaten Kubu Raya yang sejahtera. Tahapan RPJMD III (2019-2024) menekankan pada pencapaian derajat kualitas sumber daya manusia yang semakin maju, ditopang dengan kecerdasan, kesehatan, budi pekerti luhur dan beriman serta bertaqwa kepada Tuhan Yang Maha Esa. Sedangkan tahapan RPJMD IV (2024-2029) diarahkan dalam memantapkan sumber daya manusia Kabupaten Kubu Raya yang semakin sejahtera.

Renstra Dinas Pendidikan dan Kebudayaan Kabupaten Kubu Raya Tahun 2019-2024 ini merupakan penjabaran strategis dan rinci dari RPJMD II (2014-2019) serta keberlanjutan dari hasil pembangunan di bidang pendidikan dan kebudayaan, dicapai pada periode sebelumnya. Fokus pembangunan pendidikan dan kebudayaan, diarahkan pada peningkatan sumber daya manusia yang semakin berkualitas dan tumbuh berkembang secara dinamis serta mampu ikut menjaga tegaknya supermasi hukum menuju masyarakat Kabupaten Kubu Raya yang sejahtera.

Dinas Pendidikan dan Kebudayaan Kabupaten Kubu Raya yang membidangi urusan dan tugas pokok yaitu di bidang pendidikan dan kebudayaan, tidak terlepas dari arah pembangunan bidang pendidikan dan kebudayaan, secara nasional. Oleh karena itu, fokus dan arah pembangunan tersebut diharapkan dapat sejalan dan sesuai dengan arah pembangunan pendidikan dan kebudayaan secara nasional.

Pembangunan dibidang pendidikan dan kebudayaan dengan fokus dalam peningkatan kualitas sumber daya manusia sejalan dengan lima pilar pembangunan pendidikan nasional yaitu: (1) Ketersediaan, (2) Keterjangkauan, (3) Kualitas (4) Kesetaraan dan (5) Kepastian mendapatkan layanan pendidikan serta isu strategis pembangunan pendidikan yang berkembang termasuk komitmen *Millennium Development Goals* (MGDs) maupun komitmen daerah menyelenggarakan Pendidikan Untuk Semua (*Education for All*).

Isu strategis yang memiliki keterkaitan kuat dengan permasalahan pembangunan pendidikan dan kebudayaan di Kabupaten Kubu raya merupakan bahan kajian dalam perumusan kebijakan, strategi sampai dengan program dan kegiatan. Tujuannya adalah agar rencana strategis yang dibangun mampu

menggambarkan berbagai upaya dalam mengatasi, maupun menuntaskan permasalahan pendidikan dan kebudayaan dalam kurun waktu lima tahun yang akan datang. Sedangkan capaian tujuan akan bermakna apabila rencana strategis ini mampu berkontribusi mewujudkan cita-cita nasional, yakni mencerdaskan kehidupan bangsa.

Rencana strategis pembangunan pendidikan dan kebudayaan di Kabupaten Kubu Raya berfungsi sebagai pedoman perencanaan jangka menengah sekaligus indikator pengukuran kinerja lima tahunan bagi Pemerintah Kabupaten Kubu Raya melalui organisasi Perangkat Daerah Pendidikan dan Kebudayaan Kabupaten Kubu Raya, semua jajaran, stake holder, maupun masyarakat Kabupaten Kubu Raya pada umumnya.

Sebagai upaya optimalisasi Pembangunan Pendidikan dan Kebudayaan di Kabupaten Kubu Raya sekaligus sebagai penjabaran rencana jangka menengah, maka Dinas Pendidikan dan Kebudayaan Kabupaten Kubu Raya perlu menyusun Dokumen Rencana Strategis (Renstra) Perubahan Tahun 2019-2024.

1.2. Landasan Hukum.

1. Undang-Undang Dasar Negara Republik Indonesia Tahun 1945 Pasal 18 Ayat (6);
2. Undang-Undang Nomor 23 Tahun 2002 Tentang Perlindungan Anak (Lembar Negara Republik Indonesia Tahun 2002 Nomor 109, Tambahan Lembaran Negara Republik Indonesia Nomor 4235), sebagaimana telah diubah dengan Undang-Undang Nomor 35 Tahun 2014 Tentang Perubahan Atas Undang-Undang Nomor 23 Tahun 2002 Tentang Perlindungan Anak (Lembaran Negara Republik Indonesia Tahun 2014 Nomor 297, Tambahan Lembaran Negara Republik Indonesia Nomor 5606);
3. Undang-Undang Nomor 17 Tahun 2003 Tentang Keuangan Negara (Lembaran Negara Republik Indonesia Tahun 2003 Nomor 47, Tambahan Lembaran Negara Republik Indonesia Nomor 4286);
4. Undang-Undang Nomor 20 Tahun 2003 Tentang Sistem Pendidikan Nasional (Lembaran Negara Republik Indonesia Tahun 2003 Nomor 78, Tambahan Lembaran Negara Republik Indonesia Nomor 4301);
5. Undang-Undang Nomor 25 Tahun 2004 Tentang Sistem Perencanaan Pembangunan Nasional (Lembaran Negara Republik Indonesia Tahun 2004 Nomor 104, Tambahan Lembaran Negara Republik Indonesia Nomor 4421);
6. Undang-Undang Nomor 14 Tahun 2005 Tentang Guru Dan Dosen (Lembaran Negara Republik Indonesia Tahun 2005 Nomor 157);

7. Undang-Undang Nomor 17 Tahun 2007 Tentang Rencana Pembangunan Jangka Panjang Nasional Tahun 2005–2025 (Lembaran Negara Republik Indonesia Tahun 2007 Nomor 33, Tambahan Lembaran Negara Republik Indonesia Nomor 4700);
8. Undang-Undang Nomor 26 Tahun 2007 tentang Penata Ruang (Lembaran Negara Republik Indonesia Tahun 2007 Nomor 68, Tambahan Lembaran Negara Republik Indonesia Nomor 4725);
9. Undang-Undang Nomor 35 Tahun 2007 Tentang Pembentukan Kabupaten Kubu Raya di Provinsi Kalimantan Barat (Lembaran Negara Republik Indonesia Tahun 2007 Nomor 101, Tambahan Lembaran Negara Republik Indonesia Nomor 4751);
10. Undang-Undang Nomor 23 Tahun 2014 Tentang Pemerintahan Daerah (Lembaran Negara Republik Indonesia Tahun 2014 Nomor 244, Tambahan Lembaran Negara Republik Indonesia Nomor 5587), sebagaimana telah diubah beberapa kali diakhir dengan Undang-Undang Nomor 1 Tahun 2022 Tentang Hubungan Keuangan antara Pemerintah Pusat dan Pemerintahan Daerah (Lembaran Negara Republik Indonesia Tahun 2022 Nomor 4, Tambahan Lembaran Negara Republik Indonesia Nomor 6757);
11. Undang-Undang Nomor 2 Tahun 2020 Tentang Penetapan Peraturan Pemerintah Pengganti Undang-Undang Nomor 1 Tahun 2020 Tentang Kebijakan Keuangan Negara Dan Stabilitas Sistem Keuangan Untuk Penanganan Pandemi Corona Virus Disease 2019 (Covid-19) Dan/Atau Dalam Rangka Menghadapi Ancaman Yang Membahayakan Perekonomian Nasional dan/atau Stabilitas Sistem Keuangan Menjadi Undang-Undang (Lembaran Negara Republik Indonesia Tahun 2020 Nomor 87, Tambahan Lembaran Negara Republik Indonesia Nomor 6485);
12. Undang-Undang Nomor 11 Tahun 2020 Tentang Cipta Kerja (Lembaran Negara Republik Indonesia Tahun 2020 Nomor 245, Tambahan Lembaran Negara Republik Indonesia Nomor 6573), sebagaimana telah diubah dengan Undang-Undang Nomor 1 Tahun 2022 Tentang Hubungan Keuangan Antara Pemerintah Pusat Dan Pemerintah Daerah Ditetapkan (Lembaran Negara Republik Indonesia Tahun 2022 Nomor 4, Tambahan Lembaran Negara Nomor 6757);
13. Peraturan Pemerintah Nomor 26 Tahun 2008 tentang Rencana Tata Ruang Wilayah Nasional (Lembaran Negara Republik Indonesia Tahun 2008 Nomor 48, Tambahan Lembaran Negara Republik Indonesia Nomor 4833) sebagaimana telah diubah dengan Peraturan Pemerintah Nomor 13 Tahun 2017 tentang Perubahan atas Peraturan Pemerintah Nomor 26 Tahun 2008 tentang Rencana Tata Ruang Wilayah Nasional (Lembaran Negara Republik Indonesia Tahun 2017 Nomor 77, Tambahan Lembaran Negara Republik Indonesia Nomor 6042);

14. Peraturan Pemerintah Nomor 47 Tahun 2008 Tentang Wajib Belajar (Lembaran Negara Republik Indonesia Tahun 2008 Nomor 90);
15. Peraturan Pemerintah Nomor 48 Tahun 2008 Tentang Pendanaan Pendidikan (Lembaran Negara Republik Indonesia Tahun 2008 Nomor 91), sebagaimana telah diubah dengan Peraturan Pemerintah Nomor 18 Tahun 2022 Tentang Perubahan Atas Peraturan Pemerintah Nomor 48 Tahun 2008 Tentang Pendanaan Pendidikan (Lembaran Negara Republik Indonesia Tahun 2022 Nomor 121, Tambahan Lembaran Negara Nomor 6793);
16. Peraturan Pemerintah Nomor 2 Tahun 2018 Tentang Standar Pelayanan Minimal (Lembaran Negara Republik Indonesia Tahun 2018 Nomor 2, Tambahan Lembaran Negara Republik Indonesia Nomor 6178);
17. Peraturan Pemerintah Nomor 12 Tahun 2019 Tentang Pengelolaan Keuangan (Lembaran Negara Republik Indonesia Tahun 2019 Nomor 42, Tambahan Lembaran Negara Republik Indonesia Nomor 6322);
18. Peraturan Pemerintah Nomor 13 Tahun 2019 Tentang Laporan dan Evaluasi Penyelenggaraan Pemerintah Daerah (Lembaran Negara Republik Indonesia Tahun 2019 Nomor 52, Tambahan Lembaran Negara Republik Indonesia Nomor 6323);
19. Peraturan Presiden Nomor 3 Tahun 2012 tentang Rencana Tata Ruang Pulau Kalimantan (Lembaran Negara Republik Indonesia Tahun 2012 Nomor 10);
20. Peraturan Pemerintah Nomor 57 Tahun 2021 Tentang Standar Nasional Pendidikan (Lembaran Negara Republik Indonesia Tahun 2021 Nomor 87, Tambahan Lembaran Negara Republik Indonesia Nomor 6676);
21. Peraturan Presiden Nomor 59 Tahun 2017 Tentang Pelaksanaan Pencapaian Tujuan Pembangunan Berkelanjutan (Lembaran Negara Republik Indonesia Tahun 2017 Nomor 136);
22. Peraturan Presiden Nomor 18 Tahun 2020 Tentang Rencana Pembangunan Jangka Menengah Nasional Tahun 2020-2024 (Lembaran Negara Republik Indonesia Tahun 2020 Nomor 10);
23. Keputusan Presiden Nomor 12 Tahun 2020 Tentang Penetapan Bencana Nonalam Penyebaran Corona Virus Disease 2019 (Covid-19) Sebagai Bencana Nasional;
24. Peraturan Menteri Dalam Negeri Nomor 86 Tahun 2017 Tentang Tata Cara Perencanaan, Pengendalian Dan Evaluasi Pembangunan Daerah, Tata Cara Evaluasi Rancangan Peraturan Daerah tentang Rencana Pembangunan Jangka Panjang Daerah dan Rencana Pembangunan Jangka Menengah Daerah, Serta Tata Cara

- Perubahan Rencana Pembangunan Jangka Panjang Daerah, Rencana Pembangunan Jangka Menengah Daerah dan Rencana Kerja Perangkat Daerah. (Berita Negara Republik Indonesia Tahun 2017 Nomor 1312);
25. Peraturan Menteri Dalam Negeri Nomor 70 Tahun 2019 Tentang Sistem Informasi Pemerintahan Daerah (Berita Negara Republik Indonesia Tahun 2019 Nomor 1114);
 26. Peraturan Menteri Dalam Negeri Nomor 90 Tahun 2019 Tentang Klasifikasi, Kodefikasi, dan Nomenklatur Perencanaan Pembangunan dan Keuangan Daerah (Berita Negara Republik Indonesia Tahun 2019 Nomor 1447);
 27. Peraturan Menteri Dalam Negeri Nomor 18 Tahun 2020 Tentang Peraturan Pelaksanaan Peraturan Pemerintah Nomor 13 Tahun 2019 Tentang Laporan dan Evaluasi Penyelenggaraan Pemerintahan Daerah (Berita Negara Republik Indonesia Tahun 2020 Nomor 288);
 28. Peraturan Menteri Dalam Negeri Nomor 20 Tahun 2020 Tentang Percepatan Penanganan Corona Virus Disease 2019 di Lingkungan Pemerintah Daerah (Berita Negara Republik Indonesia Tahun 2020, Nomor 249);
 29. Peraturan Menteri Dalam Negeri Nomor 77 Tahun 2020 Tentang Pedoman Teknis Pengelolaan Keuangan Daerah (Berita Negara Republik Indonesia Tahun 2020 Nomor 1781);
 30. Peraturan Menteri Dalam Negeri Nomor 59 Tahun 2021 tentang Penerapan Standar Pelayanan Minimal (Berita Negara Republik Indonesia Tahun 2021 Nomor 1419);
 31. Peraturan Menteri Pendidikan, Kebudayaan, Riset, Dan Teknologi Nomor 32 Tahun 2022 Tentang Standar Teknis Pelayanan Minimal Pendidikan (Berita Negara Republik Indonesia Tahun 2022 Nomor 677);
 32. Keputusan Menteri Dalam Negeri Nomor 050-5889 Tahun 2021 Tentang Hasil Verifikasi, Validasi, Dan Inventarisasi Pemutahiran, Klasifikasi, Kodefikasi, Dan Nomenklatur Perencanaan Pembangunan Dan Keuangan Daerah;
 33. Instruksi Menteri Dalam Negeri Nomor 1 Tahun 2020 Tentang Pencegahan Penyebaran Dan Percepatan Penanganan Corona Virus Disease 2019 di Lingkungan Pemerintah Daerah;
 34. Peraturan Daerah Provinsi Kalimantan Barat Nomor 10 Tahun 2014 tentang Rencana Tata Ruang Wilayah Propinsi Kalimantan Barat Tahun 2014-2034 (Lembaran daerah Propinsi Kalimantan Barat Tahun 2014 Nomor 10, Tambahan Lembaran Daerah Propinsi Kalimantan Barat Nomor 8);

35. Peraturan Daerah Provinsi Kalimantan Barat Nomor 3 Tahun 2016 Tentang Rencana Pembangunan Jangka Panjang Daerah Provinsi Kalimantan Barat Tahun 2005-2025 (Lembaran Daerah Provinsi Kalimantan Barat Tahun 2016 Nomor 3, Tambahan Lembaran Daerah Nomor 43);
36. Peraturan Daerah Provinsi Kalimantan Barat Nomor 2 Tahun 2019 Tentang Rencana Pembangunan Jangka Menengah Daerah Tahun 2018-2023 (Lembaran Daerah Provinsi Kalimantan Barat Tahun 2019 Nomor 2), sebagaimana telah diubah dengan Peraturan Daerah Provinsi Kalimantan Barat Nomor 1 Tahun 2021 tentang Perubahan atas Peraturan daerah Provinsi Kalimantan Barat Nomor 2 Tahun 2019 tentang Rencana Pembangunan Jangka Menengah Daerah Provinsi Kalimantan Barat Tahun 2018-2023 (Lembaran Daerah Provinsi Kalimantan Barat Tahun 2021 Nomor 1, Tambahan Lembaran Daerah Provinsi Kalimantan Barat Nomor 1);
37. Peraturan Daerah Kabupaten Kubu Raya Nomor 16 Tahun 2009 tentang Rencana Pembangunan Jangka Panjang (RPJP) Kabupaten Kubu Raya Tahun 2009-2029 (Lembaran Daerah Kabupaten Kubu Raya Tahun 2009 Nomor 16);
38. Peraturan Daerah Kabupaten Kubu Raya Nomor 6 Tahun 2016 Tentang Pembentukan dan Susunan Perangkat Daerah (Lembaran Daerah Kabupaten Kubu Raya Tahun 2016 Nomor 10, Tambahan Lembaran Daerah Kabupaten Kubu Raya Nomor 46), sebagaimana telah diubah dengan Peraturan Daerah Kabupaten Kubu Raya Nomor 10 Tahun 2021 Tentang Perubahan Kedua atas Peraturan Daerah Kabupaten Kubu Raya Nomor 6 Tahun 2016 Tentang Pembentukan dan Susunan Perangkat Daerah (Lembaran Daerah Kabupaten Kubu Raya Tahun 2021 Nomor 10, Tambahan Lembaran Daerah Kabupaten Kubu Raya Nomor 82);
39. Peraturan Daerah Kabupaten Kubu Raya Nomor 5 Tahun 2019 Tentang Rencana Pembangunan Jangka Menengah Daerah Tahun 2019-2024 (Lembaran Daerah Kabupaten Kubu Raya Tahun 2019 Nomor 5, Tambahan Lembaran Daerah Kabupaten Kubu Raya Nomor 65.A), sebagaimana telah diubah dengan Peraturan Daerah Kabupaten Kubu Raya Nomor 3 Tahun 2021 Tentang Perubahan atas Peraturan Daerah Kabupaten Kubu Raya Nomor 5 Tahun 2019 Tentang Rencana Pembangunan Jangka Menengah Daerah Tahun 2019-2024 (Lembaran Daerah Kabupaten Kubu Raya Tahun 2021 Nomor 3, Tambahan Lembaran Daerah Kabupaten Kubu Raya Nomor 76);
40. Peraturan Bupati Kubu Raya Nomor 76 Tahun 2021 Tentang Kedudukan, Susunan Organisasi, Tugas Dan Fungsi Serta Tata Kerja Dinas Pendidikan Dan Kebudayaan Kabupaten Kubu Raya (Berita Daerah Kabupaten Kubu Raya Tahun 2021 Nomor 76);

1.3. Maksud dan Tujuan.

Maksud Penyusunan Rencana Strategis (Renstra) Perubahan Dinas Pendidikan dan Kebudayaan Kabupaten Kubu Raya Tahun 2019-2024 adalah Dokumen Perencanaan Jangka Menengah Pembangunan Pendidikan dan Kebudayaan, di Kabupaten Kubu Raya ini adalah mendiskripsikan kebijakan, arah, strategi sekaligus memformulasikan program dan kegiatan pembangunan pendidikan dan kebudayaan Kabupaten Kubu Raya dalam kurun waktu lima tahun 2019-2024;

Menyediakan sebuah dokumen yang strategik dan Komprehensif yang menjamin adanya konsistensi perumusan kondisi dan masalah daerah, perencanaan arah kebijakan, pembuatan strategi hingga pemilihan program strategis di bidang pendidikan dan kebudayaan yang sesuai dengan kebutuhan di Kabupaten Kubu Raya.

1.4. Sistematika Penulisan.

Sistematika penulisan Rencana Strategis Perubahan Dinas Pendidikan dan Kebudayaan Kabupaten Kubu Raya Tahun 2019-2024, adalah sebagai berikut:

BAB I PENDAHULUAN.

Pada Bab Pendahuluan berisi tentang latar belakang, landasan hukum, maksud dan tujuan, hubungan renstra Dinas Pendidikan dan Kebudayaan kabupaten Kubu Raya dengan dokumen perencanaan lainnya serta sistematika penulisan.

BAB II GAMBARAN PELAYANAN PERANGKAT DAERAH.

Pada Bab ini memuat tentang gambaran pelayanan Dinas Pendidikan dan Kebudayaan Kabupaten Kubu Raya, yang meliputi susunan kepegawaian, sumber daya, struktur organisasi yang kemudian diterjemahkan dalam penjabaran tugas pokok dan fungsi, kinerja pelayanan, tantangan dan peluang pengembangan pelayanan Dinas Pendidikan dan Kebudayaan Kabupaten Kubu Raya.

BAB III PERMASAHAN DAN ISU-ISU STRATEGIS PERANGKAT DAERAH.

Pada Bab ini memuat komponen yang meliputi isu-isu strategis dengan mengidentifikasi permasalahan yang dihadapi di bidang Pendidikan dan Kebudayaan berdasarkan tugas dan fungsi pelayanan yang dimiliki Pada bab ini juga dibahas analisa dan telaahan terhadap visi, misi dan program Bupati dan Wakil Bupati Terpilih Kabupaten Kubu Raya, telaahan rencana strategis Kementerian Pendidikan Nasional, penentuan permasalahan pokok, proyeksi kondisi maupun harapan kondisi yang diinginkan dalam kurun waktu selama 5 tahun ke depan.

BAB IV TUJUAN DAN SASARAN

Dalam Bab ini memuat tujuan dan sasaran jangka menengah perangkat daerah, beserta indikator kerjanya tahun 2019-2024.

BAB V STRATEGI DAN ARAH KEBIJAKAN

Dalam Bab ini dikemukakan rumusan pernyataan strategi dan Arah Kegiatan Daerah dalam lima tahun selama kurun waktu tahun 2019-2024.

BAB VI RENCANA PROGRAM DAN KEGIATAN SERTA PENDANAAN

Dalam Bab ini dikemukakan rencana program dan kegiatan, indikator kinerja, kelompok sasaran dan pendanaan indikatif selama kurun waktu tahun 2019-2024.

BAB VII KINERJA PENYELENGGARAAN BIDANG URUSAN.

Dalam Bab ini dikemukakan indikator kinerja Perangkat Daerah yang secara langsung menunjukkan kinerja yang akan dicapai dalam lima tahun mendatang sebagai komitmen untuk mendukung pencapaian tujuan dan sasaran RPJMD.

BAB VIII PENUTUP

Bab Penutup berisi penegasan terhadap komitmen untuk melaksanakan Renstra Dinas Pendidikan kabupaten Kubu Raya Tahun 2019-2024 secara konsisten yang implementasinya dijabarkan dalam Rencana Kerja Tahunan Perangkat Daerah.

BAB II

GAMBARAN PELAYANAN PERANGKAT DAERAH

2.1. Tugas, Fungsi dan Struktur Organisasi Perangkat Daerah.

Peraturan Bupati Kubu Raya Nomor 76 Tahun 2021 Tentang Kedudukan, Susunan Organisasi, Tugas Dan Fungsi Serta Tata Kerja Dinas Pendidikan Dan Kebudayaan Kabupaten Kubu Raya, dengan Susunan Organisasi dan Tugas dan Fungsi adalah sebagai berikut :

1. Tugas

Dinas Pendidikan dan Kebudayaan Kabupaten Kubu Raya mempunyai tugas membantu Bupati melaksanakan Urusan Pemerintahan Wajib Yang Berkaitan Dengan Pelayanan Dasar di Bidang Pendidikan dan Urusan Pemerintahan Wajib Yang Tidak Berkaitan Dengan Pelayanan Dasar di Bidang Kebudayaan.

2. Fungsi

Fungsi Dinas Pendidikan dan Kebudayaan Kabupaten Kubu Raya:

- a. Penyusunan program kerja dibidang Pendidikan dan Kebudayaan;
- b. Perumusan kebijakan di bidang Pendidikan dan Kebudayaan;
- c. Penyelenggaraan kebijakan dan penyelenggaraan urusan pemerintahan serta pelayanan umum di bidang Pendidikan dan Kebudayaan;
- d. Penyelenggaraan administrasi dinas;
- e. Pembinaan dan Penyelenggaran tugas di bidang Pendidikan dan Kebudayaan;
- f. Pembinaan Koordinator Wilayah Bidang Pendidikan;
- g. Pengkoordinasian, evaluasi dan pelaporan penyelenggaraan urusan pemerintahan bidang Pendidikan dan Kebudayaan; dan
- h. Penyelenggaraan tugas lain yang diberikan oleh Bupati sesuai tugas dan fungsinya;

Sementara berdasarkan UU Nomor 23 Tahun 2014 tentang Pemerintah Daerah, "***Urusan Pendidikan Sekolah Menengah Atas telah menjadi wewenang Pemerintah Daerah Provinsi Kalimantan Barat dan tidak menjadi wewenang Pemerintah Kabupaten Kubu Raya***".

Struktur Organisasi pada Dinas Pendidikan dan Kebudayaan Kabupaten Kubu Raya sesuai Peraturan Bupati Nomor 76 Tahun 2021 tersebut adalah:

1. Kepala Dinas;
2. Sekretariat, membawahi:
 - a. Sub Bagian Tata Usaha dan Kepegawaian
3. Bidang Pembinaan PAUD dan Pendidikan NonFormal, membawahi:
 - a. Seksi Kurikulum dan Penilaian
 - b. Seksi Kelembagaan dan Sarana Prasarana
4. Bidang Pembinaan Sekolah Dasar, membawahi:
 - a. Seksi Kurikulum dan Penilaian
 - b. Seksi Kelembagaan dan Sarana Prasarana
5. Bidang Pembinaan Sekolah Menengah Pertama, membawahi:
 - a. Seksi Kurikulum dan Penilaian
 - b. Seksi Kelembagaan dan Sarana Prasarana
6. Bidang Kebudayaan, membawahi:
7. Bidang Pembinaan dan Ketenagaan, membawahi:
8. Unit Pelaksana Teknis Dinas.
9. Kelompok Jabatan Fungsional.

Bagan Struktur Organisasi Dinas Pendidikan dan Kebudayaan Kabupaten Kubu Raya dapat dilihat pada Gambar 2.1 berikut ini:

Gambar 2.1.

BAGAN STRUKTUR ORGANISASI

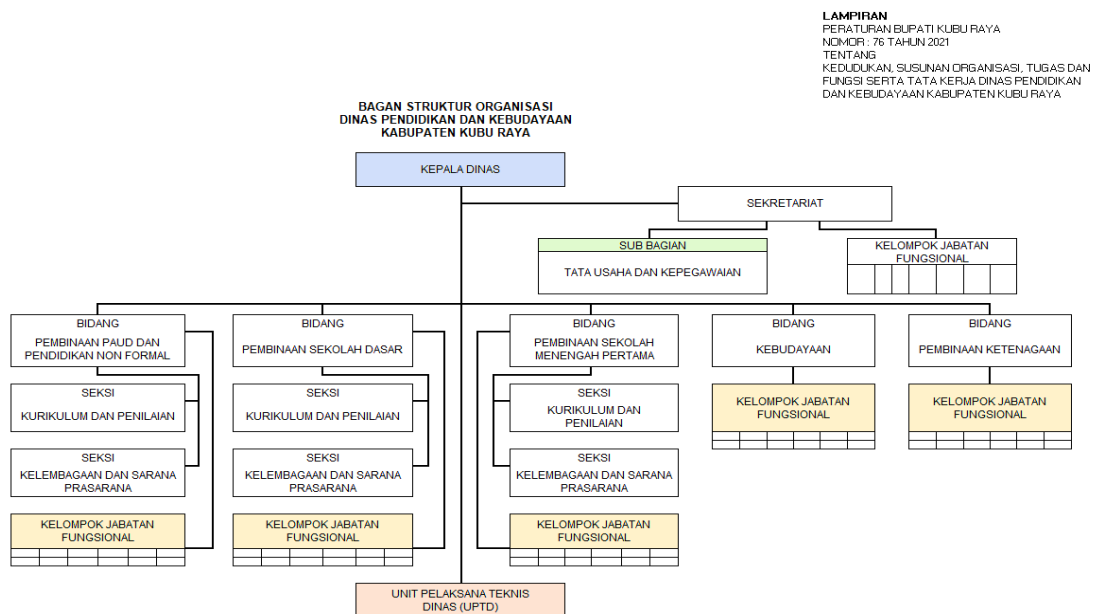

Berdasarkan Peraturan Bupati Nomor 76 Tahun 2021 tersebut tugas dan fungsi sesuai dengan struktur organisasinya adalah sebagai berikut:

1. Kepala Dinas.

Tugas : Memimpin, mengkoordinasikan, merumuskan, membina, mengarahkan, mengevaluasi, mengawasi, melaporkan dan melaksanakan kegiatan Dinas berdasarkan kebijakan Bupati dan peraturan perundang-undangan.

Fungsi :

- a. Perumusan dan Penetapan Sasaran Strategis Dinas;
- b. Perumusan dan Pelaksanaan Kebijakan Teknis Dinas;
- c. Pelaksanaan Pembinaan, Pengendalian dan Pengawasan Pelaksanaan Tugas dan Kegiatan Sekretariat dan Bidang-Bidang Dinas;
- d. Pengarahan Pelaksanaan Program Kerja Dinas;
- e. Pengkoordinasian Penyelenggaraan Program Bidang Pendidikan dan Kebudayaan;
- f. Pelaksanaan monitoring, evaluasi dan pelaporan pelaksanaan urusan pemerintah bidang Pendidikan dan Kebudayaan; dan
- g. Pelaksanaan tugas lain yang diberikan oleh Bupati sesuai dengan tugas dan fungsinya.

2. Sekretariat.

Tugas : Membantu Kepala Dinas dalam menyiapkan bahan perumusan kebijakan teknis, koordinasi, pembinaan dan penyelenggaraan tugas dibidang rencana kerja dan keuangan, tata usaha dan kepegawaian, serta perlengkapan dan umum.

Fungsi :

- a. Perencanaan dan penyusunan program operasional kerja di Dinas;
- b. Pembagian tugas, pemberian petunjuk kerja, penyeliaan dan mengatur penyelenggaraan tugas di Dinas sesuai lingkup tugasnya;
- c. Penyiapan bahan perumusan kebijakan dibidang rencana kerja dan keuangan, tata usaha dan kepegawaian, serta perlengkapan dan umum;
- d. Penyelenggaraan kegiatan, fasilitasi, koordinasi dan pembinaan sesuai dengan lingkup tugasnya;
- e. Pengendalian kegiatan di Dinas;
- f. Penyelenggaraan monitoring, evaluasi dan pelaporan pelaksanaan tugas di Dinas; dan
- g. Pelaksanaan tugas lain yang diberikan oleh atasan sesuai dengan tugas dan fungsinya.

2.1. Sub Bagian Tata Usaha dan Kepegawaian

Tugas : Mengumpul dan mengolah bahan perumusan kebijakan pelaksanaan tugas tata usaha dan kepegawaian.

Fungsi :

- a. Perencanaan dan penyusunan program kegiatan di Sub Bagian Tata Usaha dan Kepegawaian;
- b. Penyiapan bahan pelaksanaan kebijakan daerah bidang tata usaha dan kepegawaian;
- c. Pengorganisasian, pengumpulan dan pengolahan bahan perumusan kebijakan pembinaan penyelenggaraan tugas tata usaha dan kepegawaian;
- d. Penyiapan bahan perumusan kebijakan daerah dibidang tata usaha dan kepegawaian;
- e. Penyiapan bahan pemantauan dan evaluasi pelaksanaan kebijakan daerah bidang tata usaha dan kepegawaian; dan
- f. Pelaksanaan tugas lain yang diberikan oleh atasan sesuai dengan tugas dan fungsinya.

3. Bidang Pembinaan Pendidikan Anak Usia Dini (PAUD) dan Pendidikan NonFormal.

Tugas : Membantu Kepala Dinas dalam menyiapkan bahan perumusan kebijakan teknis, koordinasi, pembinaan dan penyelenggaraan tugas dibidang kurikulum dan penilaian, peserta didik dan pembangunan karakter, serta kelembagaan dan sarana prasarana pada PAUD dan Pendidikan NonFormal.

Fungsi :

- a. Perencanaan dan penyusunan program operasional kerja di Bidang Pembinaan PAUD dan Pendidikan NonFormal;
- b. Pembagian tugas, pemberian petunjuk kerja, penyeliaan dan mengatur penyelenggaraan tugas di Bidang Pembinaan PAUD dan Pendidikan NonFormal;
- c. Penyiapan bahan perumusan kebijakan dibidang kurikulum dan penilaian, peserta didik dan pembangunan karakter, serta kelembagaan dan sara prasarana pada PAUD dan Pendidikan NonFormal;
- d. Penyelenggaraan kegiatan, fasilitas, koordinasi dan pembinaan sesuai dengan lingkup tugasnya;
- e. Pengendalian kegiatan di Bidang Pembinaan PAUD dan Pendidikan NonFormal;
- f. Penyelenggaraan monitoring, evaluasi dan pelaporan pelaksanaan tugas di Bidang Pembinaan PAUD dan Pendidikan non formal; dan

- g. Pelaksanaan tugas lain yang diberikan oleh atasan sesuai dengan tugas dan fungsinya.

3.1. Seksi Kurikulum dan Penilaian

Tugas : Mengumpul dan mengolah bahan perumusan kebijakan pelaksanaan tugas kurikulum dan penilaian pada PAUD dan Pendidikan Non formal.

Fungsi :

- a. Perencanaan dan penyusunan program kegiatan di Seksi Kurikulum dan Penilaian;
- b. Penyiapan bahan pelaksanaan kebijakan daerah bidang kurikulum dan penilaian pada PAUD dan Pendidikan non formal;
- c. Pengorganisasian, pengumpulan dan pengolahan bahan perumusan kebijakan pembinaan penyelenggaraan tugas kurikulum dan penilaian pada PAUD dan Pendidikan NonFormal;
- d. Penyiapan bahan perumusan kebijakan daerah dibidang kurikulum dan penilaian pada PAUD dan Pendidikan NonFormal;
- e. Penyiapan bahan pemantauan dan evaluasi pelaksanaan kebijakan daerah bidang kurikulum dan penilaian pada PAUD dan Pendidikan NonFormal;
- f. Pelaksanaan tugas lain yang diserahkan oleh atasan sesuai dengan tugas dan fungsinya.

3.2. Seksi Kelembagaan dan Sarana Prasarana

Tugas : Mengumpul dan mengolah bahan perumusan kebijakan pelaksanaan tugas kelembagaan dan sarana prasarana pada PAUD dan Pendidikan NonFormal.

Fungsi :

- a. Perencanaan dan penyusunan program kegiatan di Seksi Kelembagaan dan Sarana Prasarana;
- b. Penyiapan bahan pelaksanaan kebijakan daerah bidang kelembagaan dan sarana prasarana pada PAUD dan Pendidikan NonFormal;
- c. Pengorganisasian, pengumpulan dan pengolahan bahan perumusan kebijakan pembinaan penyelenggaraan tugas kelembagaan dan sarana prasarana pada PAUD dan Pendidikan NonFormal;
- d. Penyiapan bahan perumusan kebijakan daerah dibidang kelembagaan dan sarana prasarana pada PAUD dan Pendidikan NonFormal;

- e. Penyiapan bahan pemantauan dan evaluasi pelaksanaan kebijakan daerah dibidang kelembagaan dan sarana prasarana pada PAUD dan Pendidikan NonFormal; dan
- f. Pelaksanaan tugas lain yang diserahkan oleh atasan sesuai dengan tugas dan fungsinya

4. Bidang Pembinaan Sekolah Dasar

Tugas : Menyiapkan bahan dan perumusan kebijakan teknis, koordinasi, pembinaan dan penyelenggaraan tugas dibidang kurikulum dan penilaian, peserta didik dan pembangunan karakter, serta kelembagaan dan sarana prasarana pada Sekolah Dasar.

Fungsi :

- a. Perencanaan dan penyusunan program operasional kerja di Bidang Pembinaan Sekolah Dasar;
- b. Pembagian tugas, pemberian petunjuk kerja, penyeliaan dan mengatur penyelenggaraan tugas di Bidang Pembinaan Sekolah Dasar sesuai lingkup tugasnya;
- c. Penyiapan bahan perumusan kebijakan dibidang kurikulum dan penilaian, peserta didik dan pembangunan karakter, serta kelembagaan dan sarana prasarana pada Sekolah Dasar;
- d. Penyelenggaraan kegiatan, fasilitasi, koordinasi dan pembinaan sesuai dengan lingkup tugasnya;
- e. Pengendalian kegiatan di Bidang Pembinaan Sekolah Dasar;
- f. Penyelenggaraan monitoring, evaluasi dan pelaporan pelaksanaan tugas di Bidang Pembinaan Sekolah Dasar; dan
- g. Pelaksanaan tugas lain yang diberikan oleh atasan sesuai dengan tugas dan fungsinya.

4.1. Seksi Kurikulum dan Penilaian

Tugas : Mengumpul dan mengolah bahan perumusan kebijakan pelaksanaan tugas kurikulum dan penilaian pada Sekolah Dasar.

Fungsi :

- a. Perencanaan dan penyusunan program kegiatan di Seksi Kurikulum dan Penilaian;
- b. Penyiapan bahan pelaksanaan kebijakan daerah bidang Kurikulum dan Penilaian pada Sekolah Dasar;
- c. Pengorganisasian, pengumpulan dan pengolahan bahan perumusan kebijakan pembinaan penyelenggaraan tugas Kurikulum dan Penilaian pada Sekolah Dasar;
- d. Penyiapan bahan perumusan kebijakan daerah dibidang Kurikulum dan Penilaian pada Sekolah Dasar;

- e. Penyiapan bahan pemantauan dan evaluasi pelaksanaan kebijakan daerah dibidang Kurikulum dan Penilaian pada Sekolah Dasar;
- f. Pelaksanaan tugas lain yang diberikan oleh atasan sesuai dengan tugas dan fungsinya.

4.2. Seksi Kelembagaan dan Sarana

Tugas : Mengumpul dan mengolah bahan perumusan kabijakan pelaksanaan tugas Kelembagaan dan Sarana Prasarana pada Sekolah Dasar.

Fungsi :

- a. Perencanaan dan penyusunan program kegiatan di Seksi Kelembagaan dan Sarana Prasarana;
- b. Penyiapan bahan pelaksanaan kebijakan daerah bidang Kelembagaan dan Sarana Prasarana pada Sekolah Dasar;
- c. Pengorganisasian, pengumpulan dan pengolahan bahan perumusan kebijakan pembinaan penyelenggaraan tugas Kelembagaan dan Sarana Prasarana Bidang Pembinaan Sekolah Dasar;
- d. Penyiapan bahan perumusan kebijakan daerah dibidang Kelembagaan dan Sarana Prasarana Bidang Pembinaan Sekolah Dasar;
- e. Penyiapan bahan pemantauan dan evaluasi pelaksanaan kebijakan daerah dibidang Kelembagaan dan Sarana Prasarana Bidang Pembinaan Sekolah Dasar; dan
- f. Pelaksanaan tugas lain yang diserahkan oleh atasan sesuai dengan tugas dan fungsinya.

5. Bidang Pembinaan Sekolah Menengah Pertama

Tugas : Menyiapkan bahan perumusan kebijakan teknis, koordinasi, pembinaan dan penyelenggaraan tugas dibidang kurikulum dan penilaian, peserta didik dan pembangunan karakter, serta kelembagaan dan sarana prasarana pada Sekolah Menengah Pertama.

Fungsi :

- a. Perencanaan dan penyusunan program operasional kerja di Bidang Pembinaan Sekolah Menengah Pertama;
- b. Pembagian tugas, pemberian petunjuk kerja, penyeliaan dan mengatur penyelenggaraan tugas di Bidang Pembinaan Sekolah Menengah Pertama sesuai lingkup tugasnya;
- c. Penyiapan bahan perumusan dibidang kurikulum dan penilaian, peserta didik dan pembangunan karakter, serta kelembagaan dan sarana prasarana pada Sekolah Menengah Pertama;

- d. Penyelenggaraan kegiatan, fasilitasi, koordinasi dan pembinaan sesuai dengan lingkup tugasnya;
- e. Pengendalian kegiatan di Bidang Pembinaan Sekolah Menengah Pertama;
- f. Penyelenggaraan monitoring, evaluasi dan pelaporan pelaksanaan tugas di Bidang Pembinaan Sekolah Menengah Pertama; dan
- g. Pelaksanaan tugas lain yang diserahkan oleh Kepala Dinas sesuai dengan tugas dan fungsinya.

5.1. Seksi Kurikulum dan Penilaian

Tugas : Mengumpul dan mengolah bahan perumusan kebijakan pelaksanaan tugas kurikulum dan penilaian pada Sekolah Menengah Pertama.

Fungsi :

- a. Perencanaan dan penyusunan program kegiatan di Seksi Kurikulum dan Penilaian;
- b. Penyiapan bahan pelaksanaan kebijakan daerah bidang Kurikulum dan Penilaian pada Sekolah Menengah Pertama;
- c. Pengorganisasian, pengumpulan dan pengolahan bahan perumusan kebijakan pembinaan penyelenggaraan tugas Kurikulum dan Penilaian pada Sekolah Menengah Pertama;
- d. Penyiapan bahan perumusan kebijakan daerah dibidang Kurikulum dan Penilaian pada Sekolah Menengah Pertama;
- e. Penyiapan bahan pemantauan dan evaluasi pelaksanaan kebijakan daerah dibidang Kurikulum dan Penilaian pada Sekolah Menengah Pertama; dan
- f. Pelaksanaan tugas lain yang diserahkan oleh atasan sesuai dengan tugas dan fungsinya.

5.2. Seksi Kelembagaan dan Sarana Prasarana

Tugas : Mengumpul dan mengolah bahan perumusan kebijakan pelaksanaan tugas kelembagaan dan sarana prasarana pada Sekolah Menengah Pertama.

Fungsi :

- a. Perencanaan dan penyusunan program kegiatan di Seksi Kelembagaan dan Sarana Prasarana;
- b. Penyiapan bahan pelaksanaan kebijakan daerah bidang Kelembagaan dan Sarana Prasarana pada Sekolah Menengah Pertama;
- c. Pengorganisasian, pengumpulan dan pengolahan bahan perumusan kebijakan pembinaan penyelenggaraan tugas Kelembagaan dan Sarana Prasarana pada Sekolah Menengah Pertama;

- d. Penyiapan bahan perumusan kebijakan daerah dibidang Kelembagaan Sarana Prasarana pada Sekolah Menengah Pertama;
- e. Penyiapan bahan pemantauan dan evaluasi pelaksanaan kebijakan daerah bidang Kelembagaan dan Sarana Prasarana pada Sekolah Menengah Pertama; dan
- f. Pelaksanaan tugas lain yang diserahkan oleh Kepala Dinas sesuai dengan tugas dan fungsinya.

6. Bidang Kebudayaan

Tugas : Menyiapkan bahan perumusan kebijakan teknis, koordinasi, pembinaan dan penyelenggaraan tugas dibidang cagar budaya dan permuseuman, sejarah dan tradisi, serta kesenian.

Fungsi :

- a. Perencanaan dan penyusunan program operasional kerja di Bidang Kebudayaan;
- b. Pembagian tugas, pemberian petunjuk kerja, penyeliaan dan mengatur penyelenggaraan tugas di Bidang Kebudayaan sesuai lingkup tugasnya;
- c. Penyiapan bahan perumusan kebijakan dibidang cagar budaya dan permuseuman, sejarah dan tradisi, serta kesenian;
- d. Penyelenggaraan kegiatan, fasilitasi, koordinasi dan pembinaan sesuai dengan lingkup tugasnya;
- e. Pengendalian kegiatan di Bidang Kebudayaan;
- f. Penyelenggaraan monitoring, evaluasi dan pelaporan pelaksanaan tugas di Bidang Kebudayaan; dan
- g. Pelaksanaan tugas lain yang diberikan oleh atasan sesuai dengan tugas dan fungsinya.

7. Bidang Pembinaan Ketenagaan

Tugas : Menyiapkan bahan perumusan kebijakan teknis, koordinasi, pembinaan dan penyelenggaraan tugas dibidang analisis jabatan dan pemberdayaan TGK, pendidikan dan pelatihan TGK, kesejahteraan dan pembinaan disiplin TGK.

Fungsi :

- a. Perencanaan dan penyusunan program operasional kerja di Bidang Pembinaan Ketenagaan;
- b. Pembagian tugas, pemberian petunjuk kerja, penyeliaan dan mengatur penyelenggaraan tugas di Bidang Pembinaan Ketenagaan sesuai lingkup tugasnya;
- c. Penyiapan bahan perumusan kebijakan dibidang analisis jabatan dan pemberdayaan TGK, pendidikan dan pelatihan TGK, kesejahteraan dan pembinaan disiplin TGK;

- d. Penyelenggaraan kegiatan, fasilitasi, koordinasi dan pembinaan sesuai dengan lingkup tugasnya;
 - e. Pengendalian kegiatan di Bidang Pembinaan Ketenagaan;
 - f. Penyelenggaraan monitoring, evaluasi dan pelaporan pelaksanaan tugas di Bidang Pembinaan Ketenagaan; dan
 - g. Pelaksanaan tugas lain yang diserahkan oleh Kepala Dinas sesuai dengan tugas dan fungsinya.
8. Unit Pelaksana Teknis Dinas (UPTD)
Tugas : Melaksanakan sebagian tugas teknis dinas yang wilayah kerjanya meliputi 1 (satu) atau beberapa kecamatan.
9. Kelompok Jabatan Fungsional.

2.2. Sumber Daya Perangkat Daerah

Sumber Daya Aparatur pada Dinas Pendidikan dan Kebudayaan Kabupaten Kubu Raya, per Desember 2021 terdapat sejumlah 82 pegawai yang terdiri dari 46 PNS dan 36 orang Non PNS. Sedangkan ditinjau dari kualifikasi ijazahnya terdapat 6 orang berijazah S2, 40 orang berijazah S1, 12 orang berijazah Diploma III, 1 orang berijazah Diploma II, 23 orang berijazah SLTA, sehingga total keseluruhan sumber daya aparatur pada Dinas Pendidikan dan Kebudayaan Kabupaten Kubu Raya sebanyak 82 orang. Sedangkan diagram sumber daya SKPD berdasarkan latar belakang pendidikan lebih jelas nampak pada Tabel di bawah ini:

Gambar 2.2.
Komposisi Pegawai
Berdasarkan Status Kepegawaian dan Golongan

No	Eselon / Non Eselon	Golongan						Pendidikan						
		I	II	III	IV	Non	Jlh	SMA	D2	D3	S1	S2	S3	Jlh
1	Eselon II	-	-		1	-	1	-	-	-	1	-	-	1
2	Eselon III	-	-	1	5	-	6	-	-	-	3	3	-	6
3	Eselon IV	-	-	14	4	-	18	-	2	-	10	6	-	18
4	Non Eselon	-	6	22	9	-	37	6	-	5	20	6	-	37
5	Non PNS	-	-	-	-	39	39	7	1	7	24	-	-	39
JUMLAH		-	6	37	19	39	101	13	3	12	58	15	0	101

Sumber: Data Dikbud Kubu Raya Tahun 2021

Gambar 2.3.
Jenjang Pendidikan Pegawai

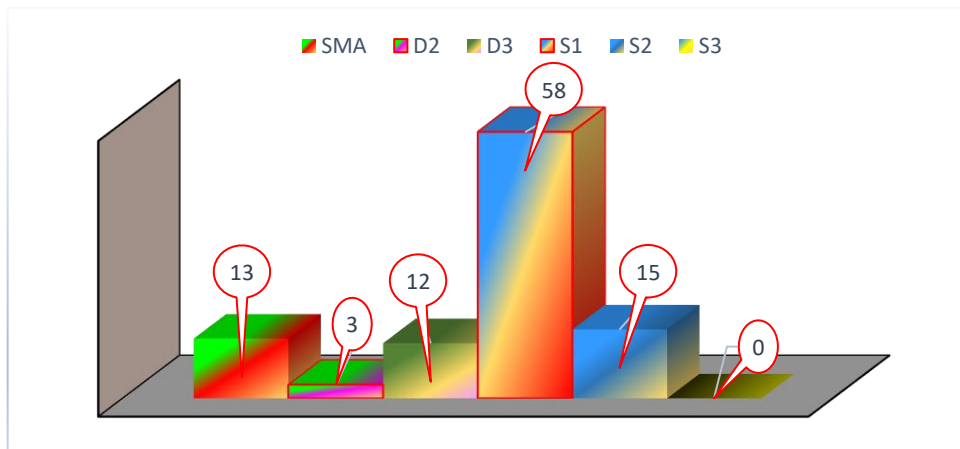

Sementara tabel dan grafik berdasarkan sumber daya yang ada pada Satuan Pendidikan dapat gambarkan seperti di bawah ini:

Gambar 2.4.

Data Sumber Daya Manusia Pendidikan Dasar
Kabupaten Kubu Raya Tahun 2021

No.	Variabel	SD	SMP
1	Siswa Baru	13.663	10.776
2	Siswa	71.444	32.072
3	Lulusan	10.700	9.943
4	Guru	4.164	2.309
5	Mengulang	729	327
6	Putus Sekolah	61	104

Sumber: Dapodik Dikbud Kubu Raya Tahun 2021

Sementara tabel dan grafik berdasarkan data sarana prasarana pada satuan pendidikan dapat gambarkan seperti di bawah ini:

Gambar 2.5.

Data Prasarana Dikdasmen Kabupaten Kubu Raya Tahun 2021

No.	Variabel	SD	SMP
1	Sekolah	542	238
2	Rombongan Belajar	3.594	1.1548
3	Ruang Kelas	3.134	1.306
4	Perpustakaan	419	160
5	Ruang UKS	519	79
6	Tempat Olahraga	536	226
7	Laboratorium	16	128

Sumber: Dapodik Dikbud Kubu Raya 2021.

Sementara tabel berdasarkan data Alokasi APBD Kabupaten Kubu Raya dapat disajikan pada tabel di bawah ini.

Gambar 2.6.
Alokasi APBD Dinas Pendidikan dan Kebudayaan
Kabupaten Kubu Raya Tahun 2019 – 2024

TAHUN ANGGARAN	2019 (M)	2020 (M)	2021 (M)	2022 (M)	2023 (M)	2024 (M)
Belanja Daerah	460.557	508.400	438.647	517.162	496.741	620.344
Belanja Tidak Langsung	375.294	373.365			-	-
Belanja Operasi			395.643	474.483	400.760	511.606
Belanja Langsung	85.263	135.035				
Belanja Modal			43.004	42.679	95.981	108.738

2.3. Kinerja Pelayanan Perangkat Daerah

Kabupaten Kubu Raya merupakan salah satu kabupaten di Provinsi Kalimantan Barat yang memiliki karakteristik wilayah yang beragam terdiri dari wilayah pantai, dataran rendah, dataran tinggi dan pegunungan. Jumlah penduduk di Kabupaten Kubu Raya berdasarkan hasil registrasi akhir tahun 2021 tercatat sejumlah 615.125 jiwa terdiri dari 314.443 jiwa penduduk laki-laki dan 300.592 jiwa penduduk perempuan. Sedangkan kepadatan penduduk Kabupaten Kubu Raya tercatat sebesar 87 jiwa per kilometer persegi dengan tingkat pertumbuhan penduduk alamiah selama tahun tersebut sebanyak 1,26%.

Capaian hasil pembangunan pendidikan di Kabupaten Kubu Raya sebagai bentuk kinerja pelayanan SKPD Dinas Pendidikan dan Kebudayaan Kabupaten Kubu Raya sejak tahun 2019 s.d tahun 2021 tergambar pada beberapa indikator agregat sebagai berikut:

TABEL 2.1
PENCAPAIAN KINERJA PELAYANAN DINAS PENDIDIKAN DAN KEBUDAYAAN KABUPATEN KUBU RAYA
TAHUN 2014-2019

No.	Indikator Kinerja sesuai Tugas dan Fungsi Perangkat Daerah	Target NSPK	Target IKK	Target Indikator Lainnya	Target Renstra Perangkat Daerah Tahun ke- (%)					Realisasi Capaian Tahun ke-(%)					Rasio Capaian pada Tahun ke-(%)				
					1	2	3	4	5	1	2	3	4	5	1	2	3	4	5
					2015	2016	2017	2018	2019	2015	2016	2017	2018	2019	2015	2016	2017	2018	2019
(1)	(2)	(3)	(4)	(5)	(6)	(7)	(8)	(9)	(10)	(11)	(12)	(13)	(14)	(15)	(16)	(17)	(18)	(19)	(20)
	Program Pendidikan Anak Usia Dini																		
1	Peningkatan APK TK/RA/PAUD		93.00		89.00	90.00	91.00	92.00	93.00	62.82	62.86	46.58	48,55	50,40	70.58	69.84	51.19	52,77	54,19
	Program Pendidikan Sekolah Dasar																		
1	Peningkatan APK SD/SDLB/MI/Paket A		117.00		113.00	114.00	115.00	116.00	117.00	113.82	113.83	101.61	103,43	106,42	100.73	99.85	88.36	89,16	90,96
2	Peningkatan APM SD/SDLB/MI/Paket A		100.00		99.90	100.00	100.00	100.00	100.00	98.74	99.72	91.61	91,80	92,17	98.84	99.72	91.61	91,80	92,17
3	Rata-rata Nilai Kelulusan SD/MI		7.40		6.80	7.00	7.20	7.30	7.40	6.43	6.56	5.68	5,72	5,81	94.56	93.71	78.89	78,36	78,52
4	Persentase angka melanjutkan sekolah SMP/MTs/SMP/MTs/Paket B		100.00		100.00	100.00	100.00	100.00	100.00	101.25	102.58	111.52	104,97	100,71	101.25	102.58	111.52	104,97	100,71
	Program Pendidikan Sekolah Menengah Pertama																		
1	Peningkatan APK SMP/SMPLB/MTs/Paket B		100.00		96.00	97.00	98.00	99.00	100.00	92.27	95.64	90.02	91,93	96,70	96.11	98.60	91.86	92,86	96,70
2	Peningkatan APM SMP/SMPLB/MTs/Paket B		95.00		87.00	89.00	91.00	93.00	95.00	81.37	89.08	83.85	84,17	84,28	93.53	100.09	92.15	90,51	88,72
3	Persentase angka melanjutkan sekolah SMA/MA/SMK/SMALB/ Paket C		90.00		100.00	100.00	100.00	100.00	100.00	68.24	68.26	74.67	78,55	84,48	68.24	68.26	74.67	78,55	84,48
4	Rata-rata Nilai Kelulusan SMP/MTs		7.30		6.50	6.70	6.90	7.10	7.30	7.03	7.41	5.06	5,12	5,29	108.15	110.60	73.29	72,12	72,47
	Peningkatan Mutu Pendidik dan Tenaga Kependidikan																		
1	Persentase Guru yang Bersertifikasi Pendidik		75.00		55.00	60.00	65.00	70.00	75.00	32.44	33.49	34.86	39,11	38,71	58.98	55.82	53.63	55,88	51,62
2	Persentase sekolah yang terakreditasi		80.00		40.00	50.00	60.00	70.00	80.00	39.33	42.57	51,49	52,18	52,64	98.33	85.14	85.82	74,55	65,80
	Program Pendidikan NonFormal																		
1	Rata-rata lama sekolah		7.90		6.50	6.80	7.30	7.60	7.90	7.91	8.34	8.39	8,46	8,59	121.54	122.06	115.07	111,32	108,74
2	Angka Harapan Lama Sekolah		10.00		7.50	8.00	8.50	9.00	10.00	8.05	8.29	8.36	11,60	11,76	107.33	103.63	98.35	128,89	11,76
	Kebudayaan																		
1	Jumlah Cagar Budaya yang Dilestarikan		15.00		10.00	15.00	15.00	15.00	15.00	10.00	10.00	10.00	15.00	10.00	66.67	66.67	66.67	66,67	66,67
2	Jumlah Sanggar budaya yang aktif		25.00		10.00	10.00	15.00	20.00	25.00	8.00	109	109	10	10	80.00	115.00	115.00	50	40

TABEL 2.2.

**ANGGARAN DAN REALISASI PENDANAAN PELAYANAN TAHUN 2014-2019
DINAS PENDIDIKAN DAN KEBUDAYAAN KABUPATEN KUBU RAYA**

URAIAN	Anggaran pada Tahun ke-					Realisasi Anggaran pada Tahun ke-					Rasio antara Realisasi dan Anggaran Tahun ke-					Rata-rata Pertumbuhan	
	1 (2015)	2 (2016)	3 (2017)	4 (2018)	5 (2019)	1 (2015)	2 (2016)	3 (2017)	4 (2018)	5 (2019)	1 (2015)	2 (2016)	3 (2017)	4 (2018)	5 (2019)	Anggaran	Realisasi
(1)	(2)	(3)	(4)	(5)	(6)	(7)	(8)	(9)	(10)	(11)	(12)	(13)	(14)	(15)	(16)	(17)	(18)
Dinas Pendidikan dan Kebudayaan	501.775.265.729	498.905.019.647	408.966.545.988	449.863.200.587	494.849.520.645	457.064.306.722	477.305.069.858	401.936.593.488	438.830.252.837	489.663.901.637	91,09	95,67	98,28	97,55	98,95	0,28	1,43
BELANJA TIDAK LANGSUNG	417.897.095.190	458.653.748.720	360.413.439.688	396.454.783.657	436.100.262.022	379.827.779.361	378.575.007.195	360.413.439.688	396.454.783.657	436.100.262.022	90,89	82,54	100,00	100,00	100,00	0,87	2,96
Belanja Pegawai	417.897.095.190	458.653.748.720	436.100.262.022	396.454.783.657	436.100.262.022	379.827.779.361	378.575.007.195	360.413.439.688	396.454.783.657	436.100.262.022	90,89	82,54	100,00	100,00	100,00	0,87	2,96
BELANJA LANGSUNG	83.878.170.539	40.251.270.927	48.553.106.300	53.408.416.930	58.749.258.623	77.236.527.361	38.730.062.663	48.523.153.800	53.375.469.180	58.749.258.623	92,08	96,22	99,94	100,00	100,00	5,99	4,79
Program Pelayanan Administrasi Perkantoran	1.385.894.000	1.586.573.500	2.335.107.610	2.122.825.100	2.335.107.610	1.025.897.100	1.316.431.517	1.929.841.000	2.122.825.100	2.335.107.610	74,02	82,97	82,64	100,00	100,00	13,70	25,52
1 Penyediaan jasa surat menyurat	1.500.000	1.825.000	2.500.000	2.750.000	3.025.000	1.500.000	1.825.000	2.500.000	2.750.000	3.025.000	100,00	100,00	100,00	100,00	100,00	20,33	20,33
2 Penyediaan jasa komunikasi, sumber daya air dan listrik	300.000.000	300.000.000	270.000.000	283.000.000	326.700.000	131.234.643	113.388.645	270.000.000	297.000.000	326.700.000	43,74	37,80	100,00	104,95	100,00	1,78	29,79
3 Penyediaan jasa pemeliharaan dan perizinan kendaraan dinas/operasional	44.500.000	44.500.000	18.000.000	6.000.000	21.780.000	8.195.624	11.126.372	18.000.000	19.800.000	21.780.000	18,42	25,00	100,00	330,00	100,00	10,21	33,15
4 Penyediaan jasa administrasi keuangan	184.080.000	480.600.000	628.800.000	753.900.000	760.848.000	180.492.000	478.350.000	628.800.000	691.680.000	760.848.000	98,05	99,53	100,00	91,75	100,00	62,66	64,31
5 Penyediaan jasa kebersihan kantor	35.000.000	45.000.000	52.000.000	60.337.200	62.920.000	26.661.000	44.999.500	52.000.000	57.200.000	62.920.000	76,17	100,00	100,00	94,80	100,00	15,95	27,20
6 Penyediaan alat tulis kantor	220.474.000	225.000.000	216.779.000	219.582.000	262.302.590	220.467.600	224.998.500	216.779.000	238.456.900	262.302.590	100,00	100,00	100,00	108,60	100,00	3,79	3,80
7 Penyediaan barang cetakan dan penggandaan	131.490.000	135.490.000	243.490.000	143.490.000	173.622.900	88.690.000	104.463.600	143.490.000	157.839.000	173.622.900	67,45	77,10	58,93	110,00	100,00	6,41	19,15
8 Penyediaan komponen instalasi listrik/penerangan bangunan kantor	26.500.000	27.500.000	27.500.000	27.500.000	33.275.000	26.266.000	27.494.500	27.500.000	30.250.000	33.275.000	99,12	99,98	100,00	110,00	100,00	5,11	5,34
9 Penyediaan peralatan dan perlengkapan kantor	115.000.000	101.301.000	104.550.000	105.000.000	126.505.500	115.000.000	101.301.000	104.550.000	115.005.000	126.505.500	100,00	100,00	100,00	109,53	100,00	2,00	2,00
10 Penyediaan bahan bacaan dan peraturan perundang-undangan	15.000.000	20.000.000	20.000.000	20.000.000	24.200.000	14.724.000	17.344.000	20.000.000	22.000.000	24.200.000	98,16	86,72	100,00	110,00	100,00	12,27	12,87
11 Penyediaan makanan dan minuman	69.850.000	120.000.000	201.480.000	191.750.000	243.790.800	69.166.500	111.943.500	201.480.000	221.628.000	243.790.800	99,02	93,29	100,00	115,58	100,00	49,80	50,49
12 Rapat-rapat koordinasi dan konsultasi ke luar daerah	125.500.000	55.000.000	150.000.000	143.250.000	181.500.000	72.951.933	48.994.400	150.000.000	165.000.000	181.500.000	58,13	89,08	100,00	115,18	100,00	8,92	29,76
13 Rapat-rapat koordinasi dan konsultasi ke dalam daerah	117.000.000	32.000.000	90.000.000	80.000.000	108.900.000	71.477.800	31.845.000	90.000.000	99.000.000	108.900.000	61,09	99,52	100,00	123,75	100,00	1,38	10,47
14 Penyusunan Standar Operasional Prosedur (SOP)	6.992.000	6.992.000	6.992.000	7.000.000	8.460.320	-	-	6.992.000	7.691.200	8.460.320	-	-	100,00	109,87	100,00	4,20	7,00
Program Peningkatan Sarana dan Prasarana Aparatur	2.328.931.500	1.133.723.500	1.246.055.000	1.370.660.500	1.507.726.550	1.559.746.500	1.099.376.251	1.246.055.000	1.370.660.500	1.507.726.550	66,97	96,97	100,00	100,00	100,00	7,05	0,67
1 pengadaan Kendaraan dinas/operasional	375.000.000	97.500.000	92.500.000	176.495.000	194.144.500	387.265.000	82.500.000	160.450.000	176.495.000	194.144.500	103,27	84,62	173,46	100,00	100,00	9,65	9,97
2 pengadaan Perlengkapan Gedung Kantor	395.365.000	75.000.000	215.750.000	215.352.500	236.887.750	387.265.000	75.000.000	195.775.000	215.352.500	236.887.750	97,95	100,00	90,74	100,00	100,00	8,02	7,77
3 Pengadaan peralatan gedung kantor	220.865.000	129.465.000	100.000.000	252.813.000	278.094.300	220.865.000	129.465.000	229.830.000	252.813.000	278.094.300	100,00	100,00	229,83	100,00	100,00	5,18	5,18
4 Pengadaan mebeleur	107.001.500	118.750.000	18.800.000	33.000.000	36.300.000	107.001.500	118.750.000	30.000.000	33.000.000	36.300.000	100,00	100,00	159,57	100,00	100,00	13,22	13,22
5 Penyediaan sewa gedung kantor	220.000.000	220.000.000	200.000.000	242.000.000	266.200.000	220.000.000	220.000.000	220.000.000	242.000.000	266.200.000	100,00	100,00	110,00	100,00	100,00	4,20	4,20
7 Pemeliharaan rutin/berkala gedung kantor	71.200.000	328.008.500	278.503.000	210.000.000	121.000.000	71.200.000	327.553.000	100.000.000	110.000.000	121.000.000	100,00	99,86	35,91	52,38	100,00	13,99	13,99
8 Pemeliharaan rutin/berkala kendaraan dinas/operasional	35.000.000	40.000.000	40.000.000	30.000.000	48.400.000	12.250.000	22.428.251	40.000.000	44.000.000	48.400.000	35,00	56,07	100,00	146,67	100,00	7,66	59,02
9 Pemeliharaan rutin/berkala perlengkapan gedung kantor	22.250.000	15.000.000	15.000.000	15.000.000	18.150.000	21.880.000	14.400.000	15.000.000	16.500.000	18.150.000	98,34	96,00	100,00	110,00	100,00	3,69	3,41

(1)	(2)	(3)	(4)	(5)	(6)	(7)	(8)	(9)	(10)	(11)	(12)	(13)	(14)	(15)	(16)	(17)	(18)	(1)
10	Pemeliharaan rutin/berkala peralatan gedung kantor	22.250.000	15.000.000	15.000.000	25.000.000	18.150.000	22.020.000	14.280.000	15.000.000	16.500.000	18.150.000	98,97	95,20	100,00	66,00	100,00	3,69	3,51
11	Penyediaan sewa gedung kantor sarana kependidikan	110.000.000	60.000.000	145.000.000	145.000.000	175.450.000	110.000.000	60.000.000	145.000.000	159.500.000	175.450.000	100,00	100,00	100,00	110,00	100,00	11,90	11,90
12	Penataan Taman Halaman Kantor	35.000.000	35.000.000	180.000.000	95.000.000	114.950.000	-	35.000.000	95.000.000	104.500.000	114.950.000	-	100,00	52,78	110,00	100,00	45,69	-
Program peningkatan disiplin aparatur		144.100.000	145.600.000	145.600.000	160.160.000	176.176.000	178.200.000	-	145.600.000	160.160.000	176.176.000	123,66	-	100,00	100,00	100,00	4,45	0,23
1	Pengadaan mesin/kartu absensi	55.000.000	-	-	-	-	55.000.000	-	-	-	-	100,00	-	-	-	-	20,00	20,00
2	Pengadaan pakaian dinas beserta perlengkapannya	123.200.000	145.600.000	160.160.000	160.160.000	176.176.000	123.200.000	-	145.600.000	160.160.000	176.176.000	100,00	-	90,91	100,00	100,00	8,60	8,60
3	Pengadaan pakaian olahraga	15.400.000	-	-	-	-	-	-	-	-	-	-	-	-	-	-	20,00	-
Program Peningkatan Kapasitas Sumber Daya Aparatur		8.900.000	25.000.000	34.900.000	38.390.000	42.229.000	8.900.000	24.976.000	34.900.000	38.390.000	42.229.000	100,00	99,90	100,00	100,00	100,00	74,90	74,90
1	Bimbingan teknis implementasi peraturan perundang-undangan	15.000.000	15.000.000	15.000.000	16.500.000	18.150.000	-	15.000.000	15.000.000	16.500.000	18.150.000	-	100,00	100,00	100,00	100,00	4,20	4,20
2	Penyusunan Evaluasi Jabatan SKPD	8.900.000	10.000.000	11.000.000	11.000.000	12.100.000	8.900.000	10.000.000	10.000.000	11.000.000	12.100.000	100,00	100,00	90,91	100,00	100,00	7,19	7,19
3	Penyusunan Analisis Jabatan	10.000.000	9.900.000	10.890.000	10.890.000	11.979.000	-	9.976.000	9.900.000	10.890.000	11.979.000	-	100,77	90,91	100,00	100,00	3,96	5,02
Program peningkatan pengembangan sistem pelaporan capaian kinerja dan keuangan		47.500.000	32.000.000	87.905.400	96.695.940	106.365.534	39.833.000	24.453.000	87.905.400	96.695.940	106.365.534	83,86	76,42	100,00	100,00	100,00	24,79	33,41
1	Penyusunan laporan capaian kinerja dan ikhtisar realisasi kinerja SKPD	7.500.000	10.000.000	9.350.000	11.000.000	12.100.000	7.365.000	10.000.000	10.000.000	11.000.000	12.100.000	98,20	100,00	106,95	100,00	100,00	12,27	12,86
2	Penyusunan pelaporan keuangan semesteran	15.000.000	5.000.000	9.825.000	5.500.000	6.050.000	7.468.000	7.453.000	5.000.000	5.500.000	6.050.000	49,79	149,06	50,89	100,00	100,00	11,93	3,80
3	penyusunan pelaporan keuangan akhir tahun	25.000.000	10.000.000	11.837.000	11.000.000	12.100.000	25.000.000	7.000.000	10.000.000	11.000.000	12.100.000	100,00	70,00	84,48	100,00	100,00	10,32	10,32
4	Penyusunan Indeks Kepuasan Masyarakat (IKM)	-	15.000.000	16.500.000	16.500.000	18.150.000	-	-	15.000.000	16.500.000	18.150.000	121,00	-	90,91	100,00	100,00	5,25	7,00
5	Penyusunan Laporan Penyelenggaraan Pemerintah Daerah (LPPD) dan Laporan Keterangan Pertanggungjawaban (LKPJ)	-	10.000.000	9.822.000	11.000.000	12.100.000	-	-	10.000.000	11.000.000	12.100.000	121,00	-	101,81	100,00	100,00	5,25	7,00
6	Penyusunan Rencana Kerja, RKA, DPA dan DPPA	-	29.948.400	69.377.500	32.943.240	36.237.564	-	-	29.948.400	32.943.240	36.237.564	121,00	-	43,17	100,00	100,00	5,25	7,00
7	Penyusunan Standar Pelayanan Minimal (SPM)	-	7.957.000	9.633.000	8.752.700	9.627.970	-	-	7.957.000	8.752.700	9.627.970	121,00	-	82,60	100,00	100,00	5,25	7,00
Program Pendidikan Anak Usia Dini		2.197.808.800	2.893.257.800	4.421.277.000	4.863.404.700	5.349.745.170	2.142.648.900	2.870.250.000	4.421.277.000	4.863.404.700	5.349.745.170	97,49	99,20	100,00	100,00	100,00	28,68	29,94
1	Pembangunan gedung sekolah	326.475.000	650.000.000	749.575.000	824.532.500	906.985.750	320.470.000	639.889.000	749.575.000	824.532.500	906.985.750	98,16	98,44	100,00	100,00	100,00	35,56	36,60
2	Pengadaan alat praktik dan peraga siswa	61.410.000	125.725.000	92.470.000	101.717.000	111.888.700	61.410.000	125.725.000	92.470.000	101.717.000	111.888.700	100,00	100,00	100,00	100,00	100,00	16,44	16,44
3	Pengadaan mebeluer sekolah	80.000.000	55.575.000	190.000.000	209.000.000	229.900.000	79.310.000	54.916.000	190.000.000	209.000.000	229.900.000	99,14	98,81	100,00	100,00	100,00	37,48	37,98
4	Penyelenggaraan Pendidikan Anak Usia Dini	1.527.506.800	1.827.556.800	2.674.664.500	2.942.130.950	3.236.344.045	1.527.106.800	1.816.672.000	2.674.664.500	2.942.130.950	3.236.344.045	99,97	99,40	100,00	100,00	100,00	22,37	22,39
5	Pengembangan kurikulum, bahan ajar dan model pembelajaran Pendidikan Anak Usia Dini	-	-	20.000.000	22.000.000	24.200.000	-	-	20.000.000	22.000.000	24.200.000	-	-	100,00	100,00	100,00	7,00	4,20
6	POR PAUD	53.153.000	33.113.000	45.000.000	49.500.000	54.450.000	37.696.100	33.113.000	45.000.000	49.500.000	54.450.000	70,92	100,00	100,00	100,00	100,00	0,49	8,89
7	Pemeliharaan rutin/berkala bangunan gedung PAUD/TK	57.000.000	57.000.000	296.700.000	326.370.000	359.007.000	57.000.000	57.000.000	296.700.000	326.370.000	359.007.000	100,00	100,00	100,00	100,00	100,00	105,97	105,97
8	Fasilitas pembentukan PAUD dan TK	42.264.000	34.493.000	139.200.000	153.120.000	168.432.000	27.436.000	34.266.000	139.200.000	153.120.000	168.432.000	64,92	99,34	100,00	100,00	100,00	59,70	102,78
9	Hari anak nasional	50.000.000	34.220.000	33.092.500	36.401.750	40.041.925	32.220.000	34.164.000	33.092.500	36.401.750	40.041.925	64,44	99,84	100,00	100,00	100,00	3,98	4,86
10	Pengadaan Listrik Sekolah	-	75.575.000	-	-	-	-	74.505.000	-	-	-	-	98,58	-	-	-	-	-
11	Pengadaan Jaringan Listrik Sekolah	-	-	30.575.000	33.632.500	36.995.750	-	-	30.575.000	33.632.500	36.995.750	-	-	100,00	100,00	100,00	7,00	7,00
12	Diklat Lanjutan Pendidikan PAUD dan TK	-	-	100.000.000	110.000.000	121.000.000	-	-	100.000.000	110.000.000	121.000.000	-	-	100,00	100,00	100,00	7,00	7,00
13	Sosialisasi DAPODIK PAUD dan Dikmas	-	-	50.000.000	55.000.000	60.500.000	-	-	50.000.000	55.000.000	60.500.000	-	-	100,00	100,00	100,00	7,00	7,00

(1)	(2)	(3)	(4)	(5)	(6)	(7)	(8)	(9)	(10)	(11)	(12)	(13)	(14)	(15)	(16)	(17)	(18)	(1)
Program Pengembangan Nilai Budaya		518.636.700	68.256.850	595.639.000	655.202.900	720.723.190	502.702.800	68.256.600	595.639.000	655.202.900	720.723.190	96,93	100,00	100,00	100,00	100,00	7,79	8,67
1	Festival Budaya Bumi Khatulistiwa	30.447.750	-	-	-	-	30.447.750	-	-	-	-	100,00	-	-	-	-	20,00	20,00
2	Pagelaran Budaya Daerah	75.931.300	136.705.000	110.410.000	150.375.500	165.413.050	65.047.400	-	136.705.000	150.375.500	165.413.050	85,67	-	123,82	100,00	100,00	23,57	30,86
3	Pelatihan Bagi Pelaku Seni	30.125.950	90.337.000	78.654.000	99.370.700	109.307.770	30.125.950	18.131.600	90.337.000	99.370.700	109.307.770	100,00	20,07	114,85	100,00	100,00	52,57	52,57
4	Fasilitas Seni dan Budaya	50.212.500	50.125.000	50.113.000	55.137.500	60.651.250	50.212.500	50.125.000	50.125.000	55.137.500	60.651.250	100,00	100,00	100,02	100,00	100,00	4,16	4,16
5	Kubu raya Fair	56.787.000	-	-	-	-	53.787.000	-	-	-	-	94,72	-	-	-	-	20,00	20,00
6	Parade Seni Budaya Daerah	-	75.125.000	82.974.000	82.637.500	90.901.250	-	-	75.125.000	82.637.500	90.901.250	-	-	90,54	100,00	100,00	7,00	4,20
7	Diplomasi Budaya	-	116.600.000	106.474.000	128.260.000	141.086.000	-	-	116.600.000	128.260.000	141.086.000	-	-	109,51	100,00	100,00	7,00	4,20
8	Bengkel Seni	-	75.000.000	53.899.900	82.500.000	90.750.000	-	-	75.000.000	82.500.000	90.750.000	-	-	139,15	100,00	100,00	7,00	4,20
9	Inventarisasi dan Dokumentasi Kekayaan Budaya	-	51.747.000	41.676.500	56.921.700	62.613.870	-	-	51.747.000	56.921.700	62.613.870	-	-	124,16	100,00	100,00	7,00	4,20
Program Pengelolaan Kekayaan Budaya		25.028.300	15.673.300	39.518.300	43.470.130	47.817.143	25.028.300	14.448.300	39.518.300	43.470.130	47.817.143	100,00	92,18	100,00	100,00	100,00	18,21	18,21
1	Sosialisasi Undang-Undang Tentang Cagar Budaya dan Pengelolaan Kekayaan Budaya	25.028.300	39.518.300	35.617.000	43.470.130	47.817.143	25.028.300	14.448.300	39.518.300	43.470.130	47.817.143	100,00	36,56	110,95	100,00	100,00	18,21	18,21
Program Peningkatan dan Pengembangan Pengelolaan Keuangan Daerah		51.755.000	89.170.000	170.197.500	187.217.250	205.938.975	49.592.500	57.510.000	170.197.500	187.217.250	205.938.975	95,82	64,49	100,00	100,00	100,00	59,58	63,05
1	Peningkatan Kapasitas Pengelolaan Keuangan SKPD	41.755.000	109.874.500	93.750.000	120.861.950	132.948.145	39.706.500	23.982.000	109.874.500	120.861.950	132.948.145	95,09	21,83	117,20	100,00	100,00	43,68	46,97
2	Fasilitasi Penataan Aset pada SKPD	10.000.000	33.888.000	60.323.000	66.355.300	72.990.830	9.886.000	33.528.000	60.323.000	66.355.300	72.990.830	98,86	98,94	100,00	100,00	100,00	125,98	127,67
Program Pendidikan NonFormal		611.498.275	734.394.200	780.085.900	858.094.490	943.903.939	596.966.675	661.643.850	780.085.900	858.094.490	943.903.939	97,62	90,09	100,00	100,00	100,00	10,87	11,62
1	Pemberdayaan tenaga pendidik non formal	66.750.000	45.485.800	50.034.380	50.034.380	55.037.818	66.750.000	51.817.500	45.485.800	50.034.380	55.037.818	100,00	113,92	90,91	100,00	100,00	3,51	3,51
2	Pengembangan Pendidikan Keaksaraan	133.952.600	-	-	-	-	133.950.000	-	-	-	-	100,00	-	-	-	-	20,00	20,00
3	Data Base Pendidikan NonFormal Informal	40.252.475	40.251.900	57.628.700	63.391.570	69.730.727	40.252.475	36.285.300	57.628.700	63.391.570	69.730.727	100,00	90,15	100,00	100,00	100,00	14,65	14,65
4	Bimtek Penyusunan Silabus Pendidikan NonFormal	81.297.900	81.297.000	88.079.000	96.886.900	106.575.590	81.297.900	80.719.050	88.079.000	96.886.900	106.575.590	100,00	99,29	100,00	100,00	100,00	6,22	6,22
5	Hari Keaksaraan Nasional	15.000.000	40.000.000	39.999.800	44.000.000	48.400.000	14.998.800	39.300.000	40.000.000	44.000.000	48.400.000	99,99	98,25	100,00	100,00	100,00	44,53	44,54
6	Sosialisasi Pelaksanaan Ujian Pendidikan NonFormal	-	46.480.000	56.418.900	62.060.900	68.266.990	-	45.278.200	56.419.000	62.060.900	68.266.990	-	97,41	100,00	100,00	100,00	9,37	10,15
7	Peningkatan Kinerja Pendidikan NonFormal	50.000.000	50.000.000	49.499.800	54.449.780	59.894.758	50.000.000	45.800.000	49.499.800	54.449.780	59.894.758	100,00	91,60	100,00	100,00	100,00	3,96	3,96
8	Apresiasi PTK-PAUDNI berprestasi	141.088.500	141.088.500	123.975.800	136.373.600	150.010.960	126.563.500	134.286.500	123.976.000	136.373.600	150.010.960	89,71	95,18	100,00	100,00	100,00	1,26	3,71
9	Peningkatan Kapasitas Kelembagaan Pendidikan	-	173.388.000	186.999.780	186.999.780	205.699.758	-	152.151.100	169.999.800	186.999.780	205.699.758	-	87,75	90,91	100,00	100,00	3,73	7,04
10	Ujian Paket A dan B	43.156.800	43.156.800	183.796.800	47.472.150	52.219.365	43.154.000	41.906.200	43.156.500	47.472.150	52.219.365	99,99	97,10	23,48	100,00	100,00	4,20	4,20
11	POR Paket A dan B	40.000.000	500.000.000	43.126.500	54.991.970	60.491.167	40.000.000	34.100.000	49.992.700	54.991.970	60.491.167	100,00	6,82	115,92	100,00	100,00	10,25	10,25
12	Sosialisasi Akreditasi Lembaga Pendidikan NonFormal	-	-	59.992.700	61.433.460	67.576.806	-	-	55.848.600	61.433.460	67.576.806	-	-	93,09	100,00	100,00	4,21	4,20
13	Rehabilitas sedang/berat jamban SKB	-	-	-	168.000.000	-	-	-	-	163.870.000	-	-	-	-	97,54	-	-	-
14	Rehab Ringan, Sedang dan Berat/Bangunan SKB	-	-	-	504.000.000	-	-	-	-	498.450.000	-	-	-	-	98,90	-	-	-
15	Pengaduan Buku Referensi Perpustakaan SKB	-	-	-	38.000.000	-	-	-	-	37.250.000	-	-	-	-	98,03	-	-	-
Program pengembangan kerjasama pengelolaan kekayaan budaya		72.000.000	75.000.000	82.200.000	90.420.000	99.462.000	72.000.000	75.000.000	82.200.000	90.420.000	99.462.000	100,00	100,00	100,00	100,00	100,00	7,63	7,63
1	Pelatihan dan Pembinaan Tenaga Teknis/Juru Pelihara Tempat Bersejarah	72.000.000	75.000.000	82.180.000	90.420.000	99.462.000	72.000.000	75.000.000	82.200.000	90.420.000	99.462.000	100,00	100,00	100,02	100,00	100,00	7,63	7,63

(1)	(2)	(3)	(4)	(5)	(6)	(7)	(8)	(9)	(10)	(11)	(12)	(13)	(14)	(15)	(16)	(17)	(18)	(19)
Program Peningkatan Mutu Pendidik dan Tenaga Kependidikan		4.342.987.881	1.966.950.990	2.533.351.100	2.786.686.210	3.065.354.831	3.202.397.350	1.710.346.300	2.533.351.100	2.786.686.210	3.065.354.831	73,74	86,95	100,00	100,00	100,00	5,88	0,86
1	Pelaksanaan Sertifikasi pendidik	51.747.270	41.967.270	50.948.100	56.597.200	62.256.920	51.416.500	36.967.000	51.452.000	56.597.200	62.256.920	99,36	88,09	100,99	100,00	100,00	4,06	4,22
2	Pendidikan lanjutan bagi pendidik untuk memenuhi standar kualifikasi	445.000.000	145.000.000	145.000.000	159.500.000	175.450.000	445.000.000	145.000.000	145.000.000	159.500.000	175.450.000	100,00	100,00	100,00	100,00	100,00	12,11	12,11
3	Pengawasan mutu pendidik dan tenaga kependidikan	677.172.520	675.462.520	644.787.000	663.490.000	780.192.270	600.781.500	573.409.000	644.787.000	709.265.700	780.192.270	88,72	84,89	100,00	106,90	100,00	3,04	5,97
4	Bimbingan Teknis Penilaian Angka Kredit dan Karya Tulis Ilmiah Bagi Tenaga Pendidik	73.092.000	70.160.000	73.000.000	80.300.000	88.330.000	51.172.000	18.590.000	73.000.000	80.300.000	88.330.000	70,01	26,50	100,00	100,00	100,00	4,17	14,52
5	Bimbingan Teknis Kewirausahaan SMA/SMK	136.000.000	-	-	-	-	123.820.800	-	-	-	-	91,04	-	-	-	-	20,00	20,00
6	Pengembangan Mutu dan penilaian kinerja kepala sekolah	71.200.000	171.440.000	-	-	-	48.955.000	171.257.000	-	-	-	68,76	99,89	-	-	-	28,16	49,97
7	Pendidikan dan Pelatihan Tenaga Operator Dapodik	150.000.000	62.250.000	100.000.000	110.000.000	121.000.000	105.061.500	44.049.100	100.000.000	110.000.000	121.000.000	70,04	70,76	100,00	100,00	100,00	3,87	3,03
8	Pendidikan dan Pelatihan menulis buku non fiksi bagi guru SD, SMP dan SMA/SMK	159.502.900	-	-	-	-	98.605.500	-	-	-	-	61,82	-	-	-	-	-	-
9	Tunjangan tenaga kependidikan dan tenaga kependidikan daerah terpencil	200.000.000	290.405.000	298.825.000	276.300.000	361.578.250	185.236.000	276.626.000	298.825.000	328.707.500	361.578.250	92,62	95,26	100,00	118,97	100,00	16,16	19,04
10	Pelatihan Pengawas Sekolah	24.990.200	-	-	-	-	9.140.200	-	-	-	-	36,58	-	-	-	-	-	-
11	Pekan olahraga nasional (POR guru nasional)	77.264.000	77.348.000	76.999.900	54.313.500	93.169.879	39.904.000	61.696.000	76.999.900	84.699.890	93.169.879	51,65	79,76	100,00	155,95	100,00	4,12	26,70
12	Olimpiade Sains Nasional Guru (OSN Guru)	45.005.400	20.800.000	44.999.600	44.996.100	54.449.516	11.165.400	9.960.000	44.999.600	49.499.560	54.449.516	24,81	47,88	100,00	110,01	100,00	4,20	77,53
13	Pelaksanaan PORSENI Mahasiswa Kubu Raya	200.000.000	-	-	50.000.000	60.500.000	146.541.550	-	50.000.000	55.000.000	60.500.000	73,27	-	-	110,00	100,00	13,95	11,74
14	Kegiatan penilaian kinerja tenaga pendidik dan evaluasi diri sekolah	40.000.000	-	76.999.900	39.999.800	48.399.758	-	-	39.999.800	43.999.780	48.399.758	-	-	51,95	110,00	100,00	4,20	4,20
15	Penyelenggaraan Seleksi dan Pengiriman Kontingen PORSENI Guru Nasional	50.000.000	50.000.000	50.000.000	35.047.000	60.500.000	14.150.000	45.350.000	50.000.000	55.000.000	60.500.000	28,30	90,70	100,00	156,93	100,00	4,20	65,51
16	Penilaian Angka Kredit Bagi Pendidik dan Tenaga Kependidikan	60.500.390	84.000.000	156.030.000	156.030.000	188.796.300	42.958.600	84.000.000	156.030.000	171.633.000	188.796.300	71,01	100,00	100,00	110,00	100,00	42,41	67,90
17	Penyusunan standar operasional pendidikan	20.114.000	20.000.000	7.000.000	7.000.000	8.470.000	14.845.000	3.500.000	7.000.000	7.700.000	8.470.000	73,80	17,50	100,00	110,00	100,00	11,58	8,59
18	Pendidikan dan Pelatihan Penyusunan Silabus Taman Pendidikan Al-Quran	123.279.601	123.330.000	111.106.500	111.106.000	134.438.865	65.095.000	106.387.000	111.106.500	122.217.150	134.438.865	52,80	86,26	100,00	110,00	100,00	1,81	21,31
19	Tes Calon Kepala Sekolah	892.870.400	-	-	-	-	630.770.000	-	-	-	-	70,65	-	-	-	-	20,00	20,00
20	Pendidikan dan Pelatihan Guru Kesenian	158.367.500	-	-	-	-	62.180.500	-	-	-	-	39,26	-	-	-	-	20,00	20,00
21	Pendidikan dan Pelatihan manajemen kepala sekolah	166.388.200	-	-	-	-	152.544.000	-	-	-	-	91,68	-	-	-	-	20,00	20,00
22	Pendidikan dan Pelatihan penelitian tindakan kelas bagi guru SD, SMP, dan SMA/SMK	195.272.900	-	-	-	-	122.973.500	-	-	-	-	62,98	-	-	-	-	20,00	20,00
23	Pendidikan dan Pelatihan Kepramukaan bagi guru SD, SMP, dan SMA/SMK	265.220.600	-	-	-	-	123.480.800	-	-	-	-	46,56	-	-	-	-	20,00	20,00
24	Pemilihan Guru, Kepsek, Pengawas dan Penilik Berprestasi pada Sekolah SD/SMP/PLS	-	-	155.423.000	195.874.600	232.634.600	-	-	192.260.000	211.486.000	232.634.600	-	-	123,70	107,97	100,00	16,56	4,20
25	Pembinaan terhadap disiplin pegawai	-	74.788.200	-	-	-	-	74.307.200	-	-	-	-	99,36	-	-	-	-	-
26	Penyusunan soal ujian akhir sekolah bagi pendidik	60.000.000	60.000.000	59.942.800	83.192.400	72.530.788	56.600.000	59.248.000	59.942.800	65.937.080	72.530.788	94,33	98,75	100,00	79,26	100,00	4,18	5,63
27	Pendidikan dan pelatihan guru pembelajaran tingkat TK, SD dan SMP	-	-	431.948.500	431.948.000	522.657.685	-	-	431.948.500	431.948.000	522.657.685	-	-	100,00	100,00	100,00	7,00	4,20
28	Beasiswa Siswa Berprestasi dan Kurang Mampu	-	-	-	267.000.000	-	-	-	-	265.650.000	-	-	-	-	99,49	-	-	-
29	Monitoring Pelaksanaan Muatan Lokal	-	-	-	49.997.000	-	-	-	-	49.522.000	-	-	-	-	99,05	-	-	-
30	Penyusunan Jurnal dan Perolehan ISSN	-	-	-	65.600.700	-	-	-	-	64.596.500	-	-	-	-	98,47	-	-	-

(1)	(2)	(3)	(4)	(5)	(6)	(7)	(8)	(9)	(10)	(11)	(12)	(13)	(14)	(15)	(16)	(17)	(18)	(19)
31	Peingkatan Kompetensi Guru Olahraga	-	-	-	50.000.000	-	-	-	-	49.520.000	-	-	-	-	99,04	-	-	-
32	Pendidikan dan Pelatihan Penguatan Pengawas Sekolah Dalam Jabatan	-	-	-	234.368.000	-	-	-	-	232.922.000	-	-	-	-	99,38	-	-	-
Program Pemberdayaan Kelembagaan Kesejahteraan Sosial		10.915.000	11.000.000	11.000.000	12.100.000	13.310.000	10.915.000	-	11.000.000	12.100.000	13.310.000	100,00	-	100,00	100,00	100,00	4,39	4,39
1	Monitoring dan evaluasi bantuan sosial kemasyarakatan	10.915.000	11.000.000	4.281.500	12.100.000	13.310.000	10.915.000	-	11.000.000	12.100.000	13.310.000	100,00	-	256,92	100,00	100,00	4,39	4,39
Program perencanaan pembangunan daerah		10.000.000	-	30.000.000	33.000.000	36.300.000	7.539.000	-	30.000.000	33.000.000	36.300.000	75,39	#DIV/0!	100,00	100,00	100,00	52,60	76,30
1	Penyusunan Rencana Strategis (Renstra) SKPD	-	-	10.000.000	10.000.000	12.100.000	-	-	10.000.000	11.000.000	12.100.000	-	-	100,00	110,00	100,00	7,00	4,20
2	Sistem informasi perencanaan, monitoring, evaluasi pembangunan	10.000.000	-	10.000.000	10.000.000	12.100.000	7.539.000	-	10.000.000	11.000.000	12.100.000	75,39	-	100,00	110,00	100,00	4,20	12,10
3	Penyusunan sistem informasi perencanaan, monitoring, dan evaluasi SKPD	-	-	10.000.000	10.000.000	12.100.000	-	-	10.000.000	11.000.000	12.100.000	-	-	100,00	110,00	100,00	7,00	4,20
Program Manajemen Pelayanan Pendidikan		2.252.428.420	5.092.472.650	5.167.392.500	5.684.131.750	6.252.544.925	1.956.055.400	5.085.153.950	5.167.392.500	5.684.131.750	6.252.544.925	86,84	99,86	100,00	100,00	100,00	35,52	43,93
1	Pelaksanaan rapat koordinasi dan sosialisasi dana alokasi khusus bidang pendidikan	40.000.000	50.000.000	55.574.000	55.581.000	67.253.010	35.000.000	48.500.000	55.581.000	61.139.100	67.253.010	87,50	97,00	100,01	110,00	100,00	13,63	18,43
2	Spiritual Journey for Student tingkat SMA	127.965.000	-	-	-	-	127.865.000	-	-	-	-	99,92	-	-	-	-	20,00	20,00
3	Verifikasi Bantuan Sosial/Hibah Masyarakat	15.000.000	7.134.000	15.000.000	15.000.000	18.150.000	11.614.000	7.134.000	15.000.000	16.500.000	18.150.000	77,43	100,00	100,00	110,00	100,00	4,20	11,26
4	Pelaksanaan Operasional Sekolah	1.806.944.570	4.740.373.650	4.801.846.500	2.000.000.000	5.810.234.265	1.519.058.500	4.738.249.000	4.801.846.500	5.282.031.150	5.810.234.265	84,07	99,96	100,00	264,10	100,00	44,31	56,50
5	Penyediaan Buku Rapor Siswa	262.518.850	294.965.000	294.965.000	435.130.000	356.907.650	262.517.900	291.270.950	294.965.000	324.461.500	356.907.650	100,00	98,75	100,00	74,57	100,00	7,19	7,19
6	Fasilitas Bantuan Operasional Sekolah (BOS) Pusat	-	-	151.900.000	140.185.000	-	-	-	-	140.000.000	-	-	-	-	99,87	-	-	-
Peningkatan kinerja sekolah cerdas		180.000.000	172.470.000	180.000.000	198.000.000	217.800.000	180.000.000	172.470.000	180.000.000	198.000.000	217.800.000	100,00	100,00	100,00	100,00	100,00	4,20	4,20
1	Penghargaan Bagi Sekolah Berprestasi	180.000.000	172.470.000	180.000.000	180.000.000	217.800.000	180.000.000	172.470.000	180.000.000	198.000.000	217.800.000	100,00	100,00	100,00	110,00	100,00	4,20	4,20
Program Pembinaan dan Pengembangan Kelembagaan, Ketatalaksanaan dan Aparatur Pemerintah Daerah		-	-	39.952.500	43.947.750	48.342.525	-	-	10.000.000	11.000.000	12.100.000	-	-	25,03	25,03	25,03	7,00	4,20
1	Penyusunan Database E-Formasi	-	-	10.000.000	10.000.000	12.100.000	-	-	10.000.000	11.000.000	12.100.000	-	-	100,00	110,00	100,00	7,00	4,20
2	Penyusunan Standar Kompetensi Jabatan (SKJ)	-	-	6.953.000	7.000.000	8.413.130	-	-	6.953.000	7.648.300	8.413.130	-	-	100,00	109,26	100,00	7,00	4,20
3	Peningkatan Kualitas Pelayanan Publik	-	-	7.000.000	7.000.000	8.470.000	-	-	7.000.000	7.700.000	8.470.000	-	-	100,00	110,00	100,00	7,00	4,20
4	Penyusunan Survei Kepuasan Masyarakat (SKM)	-	-	7.999.500	8.000.000	9.679.395	-	-	7.999.500	8.799.450	9.679.395	-	-	100,00	109,99	100,00	7,00	4,20
5	Penyusunan Standar Pelayanan	-	-	8.000.000	8.000.000	9.680.000	-	-	8.000.000	8.800.000	9.680.000	-	-	100,00	110,00	100,00	7,00	4,20
Program Pendidikan Sekolah Dasar		-	-	19.970.579.200	21.967.637.120	24.164.400.832	-	-	19.970.579.200	21.967.637.120	24.164.400.832	-	-	100,00	100,00	100,00	7,00	4,20
1	Pembinaan Minat, Bakat dan Kreativitas Siswa (FLS2N) SD	-	-	80.631.900	127.499.500	97.564.599	-	-	80.631.900	88.695.090	97.564.599	-	-	100,00	69,57	100,00	7,00	4,20
2	Lomba Sekolah Sehat	-	-	199.999.600	120.980.000	241.999.516	-	-	199.999.600	219.999.560	241.999.516	-	-	100,00	181,85	100,00	7,00	4,20
3	Pelatihan Usaha Kesehatan (UKS) SD	-	-	42.864.400	47.150.840	51.865.924	-	-	42.864.400	47.150.840	51.865.924	-	-	100,00	100,00	100,00	7,00	4,20
4	Pelaksanaan Program Indonesia Pintar SD	-	-	21.583.300	47.820.000	26.115.793	-	-	21.583.300	23.741.630	26.115.793	-	-	100,00	49,65	100,00	7,00	4,20
5	Pelaksanaan Ujian Pendidikan Sekolah Dasar	-	-	958.028.000	1.055.660.000	1.159.213.880	-	-	958.028.000	1.053.830.800	1.159.213.880	-	-	100,00	99,83	100,00	7,00	4,20
6	Penyelenggaraan Akreditasi Sekolah Dasar	-	-	54.499.000	83.042.000	65.943.790	-	-	54.499.000	59.948.900	65.943.790	-	-	100,00	72,19	100,00	7,00	4,20
7	Sosialisasi Peningkatan Penerapan SPM bagi Guru dan Kepala Sekolah	-	-	39.731.000	40.430.000	48.074.510	-	-	39.731.000	43.704.100	48.074.510	-	-	100,00	108,10	100,00	7,00	4,20
8	Penyusunan Laporan PKP-SPM	-	-	62.868.800	51.479.000	76.071.248	-	-	62.868.800	69.155.680	76.071.248	-	-	100,00	134,34	100,00	7,00	4,20
9	Monitoring Evaluasi Perangkat Pembelajaran dalam Pengintegrasian SPM	-	-	45.788.000	78.381.000	55.403.480	-	-	45.788.000	50.366.800	55.403.480	-	-	100,00	64,26	100,00	7,00	4,20

(1)	(2)	(3)	(4)	(5)	(6)	(7)	(8)	(9)	(10)	(11)	(12)	(13)	(14)	(15)	(16)	(17)	(18)	(19)
10	Pengintegrasian SPM dalam Penyusunan RKS/RKAS bagi Kepala Sekolah	-	-	139.226.500	51.261.000	168.464.065	-	-	139.226.500	153.149.150	168.464.065	-	-	100,00	298,76	100,00	7,00	4,20
11	Pembangunan Rumah Dinas Kepala Sekolah, Guru, Penjaga Sekolah	-	-	1.021.697.811	4.439.000.000	1.236.254.351	-	-	1.021.697.811	1.123.867.592	1.236.254.351	-	-	100,00	25,32	100,00	7,00	4,20
12	Penambahan Ruang Kelas Sekolah	-	-	3.213.575.000	5.259.660.000	1.259.095.750	-	-	3.213.575.000	3.534.932.500	3.888.425.750	-	-	100,00	67,21	308,83	20,27	4,20
13	Pengadaan Mebeleur Sekolah	-	-	1.040.509.000	1.144.632.500	12.178.351.359	-	-	1.040.575.000	1.144.632.500	1.259.095.750	-	-	100,01	100,00	-	356,81	4,20
14	Rehabilitasi Sedang/Berat Bangunan Sekolah	-	-	10.064.753.189	6.221.790.000	148.027.286	-	-	10.064.753.189	11.071.228.508	12.178.351.359	-	-	100,00	177,94	8.227,10	32,84	4,20
15	Penyelenggaraan Seleksi dan Pengiriman Kontingen O2SN SD	-	-	122.336.600	214.346.500	72.598.911	-	-	122.336.600	134.570.260	148.027.286	-	-	100,00	62,78	203,90	13,55	4,20
16	Penyelenggaraan Olimpiade Matematika dan IPA	-	-	59.999.100	91.970.000	32.463.090	-	-	59.999.100	65.999.010	72.598.911	-	-	100,00	71,76	223,64	15,30	4,20
17	Scanning Data Hasil Ujian Sekolah	-	-	26.829.000	48.464.000	54.692.000	-	-	26.829.000	29.511.900	32.463.090	-	-	100,00	60,89	59,36	34,62	4,20
18	Penyelenggaraan Paket A Setara SD	-	-	45.200.000	45.199.800	28.355.140	-	-	45.200.000	49.720.000	54.692.000	-	-	100,00	110,00	192,88	12,42	4,20
19	Penyusunan Renstra SPM	-	-	23.434.000	25.777.400	28.355.140	-	-	23.434.000	25.777.400	28.355.140	-	-	100,00	100,00	100,00	7,00	4,20
20	Pelatihan Penyusunan Roadmap SPM	-	-	30.000.000	33.000.000	36.300.000	-	-	30.000.000	33.000.000	36.300.000	-	-	100,00	100,00	100,00	7,00	4,20
21	Pengumpulan dan Analisis Data SPM	-	-	176.384.000	46.798.300	213.424.640	-	-	176.384.000	194.022.400	213.424.640	-	-	100,00	414,59	100,00	7,00	4,20
22	Pengadaan Buku Referensi Perpustakaan Sekolah	-	-	2.500.575.000	740.000.000	3.025.695.750	-	-	2.500.575.000	2.750.632.500	3.025.695.750	-	-	100,00	371,71	100,00	7,00	4,20
23	Bantuan Operasional Sekolah (BOS) Sekolah Dasar	-	-	40.382.624.929	-	-	-	-	39.877.842.100	-	-	-	-	98,75	-	-	-	-
24	Fasilitas Standar Pelayanan Minimal Pendidikan Dasar	-	-	51.743.500	-	-	-	-	49.544.400	-	-	-	-	95,75	-	-	-	-
25	Sosialisasi Peningkatan Mutu Ujian Sekolah Dasar	-	-	50.000.000	176.134.000	-	-	-	49.540.000	176.134.000	-	-	-	99,08	100,00	-	50,45	51,11
26	Pelaksanaan sistem penjamin mutu eksternal sekolah model	-	-	-	88.674.000	-	-	-	-	88.674.000	-	-	-	-	100,00	-	-	-
27	Pembangunan Jamban Sekolah	-	-	-	564.625.000	-	-	-	-	564.625.000	-	-	-	-	100,00	-	-	-
Program Pendidikan Sekolah Menengah Pertama		-	-	11.087.611.900	12.196.373.090	13.416.010.399	-	-	11.087.611.900	12.196.373.090	13.416.010.399	-	-	100,00	100,00	100,00	7,00	4,20
1	Pembangunan Rumah Dinas Kepala Sekolah, Guru, Penjaga Sekolah	-	-	495.335.000	544.868.500	599.355.350	-	-	495.335.000	544.868.500	599.355.350	-	-	100,00	100,00	100,00	7,00	4,20
2	Penambahan Ruang Kelas Sekolah	-	-	462.575.000	508.832.500	559.715.750	-	-	462.575.000	508.832.500	559.715.750	-	-	100,00	100,00	100,00	7,00	4,20
3	Pengadaan Alat Praktek dan Peraga Siswa	-	-	250.575.000	696.548.000	303.195.750	-	-	250.575.000	275.632.500	303.195.750	-	-	100,00	39,57	100,00	7,00	4,20
4	Pengadaan Meubeleur	-	-	579.715.000	638.412.500	702.253.750	-	-	580.375.000	638.412.500	702.253.750	-	-	100,11	100,00	100,00	7,05	4,20
5	Pembangunan Ruang Laboratorium	-	-	4.961.825.000	1.102.500.000	6.003.808.250	-	-	4.961.825.000	5.458.007.500	6.003.808.250	-	-	100,00	495,06	100,00	7,00	4,20
6	Rehab Ringan, Sedang dan Berat Bangunan Sekolah SMP	-	-	2.100.575.000	1.647.475.000	2.541.695.750	-	-	2.100.575.000	2.310.632.500	2.541.695.750	-	-	100,00	140,25	100,00	7,00	4,20
7	Pembangunan Pagar Sekolah	-	-	100.000.000	214.575.000	121.000.000	-	-	100.000.000	110.000.000	121.000.000	-	-	100,00	51,26	100,00	7,00	4,20
8	Penimbunan dan Sanitasi Sekolah	-	-	100.000.000	110.000.000	121.000.000	-	-	100.000.000	110.000.000	121.000.000	-	-	100,00	100,00	100,00	7,00	4,20
9	Pembinaan Minat, Bakat dan Kreativitas Siswa (FLS2N) SMP	-	-	97.697.000	97.697.000	118.213.370	-	-	97.697.000	107.466.700	118.213.370	-	-	100,00	110,00	100,00	7,00	4,20
10	Pembinaan Minat, Bakat dan Kreativitas Siswa (FLS2N) PKLK	-	-	70.760.000	70.760.000	85.619.600	-	-	70.760.000	77.836.000	85.619.600	-	-	100,00	110,00	100,00	7,00	4,20
11	Penyelenggaraan Seleksi dan Pengiriman Kontingen O2SN SMP	-	-	124.688.000	102.658.000	124.216.180	-	-	102.658.000	112.923.800	124.216.180	-	-	82,33	110,00	100,00	0,13	4,20
12	Pelatihan Usaha Kesehatan (UKS)SMP	-	-	42.602.200	42.602.200	51.548.662	-	-	42.602.200	46.862.420	51.548.662	-	-	100,00	110,00	100,00	7,00	4,20
13	Penyelenggaraan Olimpiade Sains Nasional SMP	-	-	87.997.500	87.997.500	106.476.975	-	-	87.997.500	96.797.250	106.476.975	-	-	100,00	110,00	100,00	7,00	4,20
14	Penyelenggaraan Penyuluhan Bahaya Narkoba	-	-	168.187.000	168.187.000	203.506.270	-	-	168.187.000	185.005.700	203.506.270	-	-	100,00	110,00	100,00	7,00	4,20
15	Pembinaan Minat, Bakat dan Kreativitas Siswa/Keterampilan PKLK	-	-	65.739.000	71.199.600	86.151.516	-	-	71.199.600	78.319.560	86.151.516	-	-	108,31	110,00	100,00	10,35	4,20

(1)	(2)	(3)	(4)	(5)	(6)	(7)	(8)	(9)	(10)	(11)	(12)	(13)	(14)	(15)	(16)	(17)	(18)	(19)
16	Pelaksanaan Manajemen Program Indonesia Pintar SMP	-	-	16.931.000	45.247.000	20.486.510	-	-	16.931.000	18.624.100	20.486.510	-	-	100,00	41,16	100,00	7,00	4,20
17	Pelatihan Dasar Kepramukaan Tingkat Kabupaten	-	-	41.149.000	49.999.000	60.498.790	-	-	49.999.000	54.998.900	60.498.790	-	-	121,51	110,00	100,00	15,67	4,20
18	Pelatihan Dasar Kepemimpinan (LDK) Tingkat Kabupaten	-	-	42.279.500	49.999.000	60.499.395	-	-	49.999.500	54.999.450	60.499.395	-	-	118,26	110,00	100,00	14,36	4,20
19	Pelaksanaan Ujian Pendidikan Sekolah Menengah Pertama	-	-	864.878.000	964.865.800	1.046.502.380	-	-	864.878.000	951.365.800	1.046.502.380	-	-	100,00	98,60	100,00	7,00	4,20
20	Penyelenggaraan Paket B Setara SMP	-	-	75.484.000	75.483.700	91.335.640	-	-	75.484.000	83.032.400	91.335.640	-	-	100,00	110,00	100,00	7,00	4,20
21	Penyelenggaraan Akreditasi Sekolah Menengah Pertama (SMP)	-	-	29.150.400	82.331.000	35.271.984	-	-	29.150.400	32.065.440	35.271.984	-	-	100,00	38,95	100,00	7,00	4,20
22	Workshop Mata Pelajaran Ujian Nasional	-	-	54.365.700	74.541.700	65.782.497	-	-	54.365.700	59.802.270	65.782.497	-	-	100,00	80,23	100,00	7,00	4,20
23	Pelatihan Penyusunan Kurikulum	-	-	79.981.200	109.348.000	96.777.252	-	-	79.981.200	87.979.320	96.777.252	-	-	100,00	80,46	100,00	7,00	4,20
24	Bedah SKL Ujian Nasional	-	-	74.461.800	101.617.700	90.098.778	-	-	74.461.800	81.907.980	90.098.778	-	-	100,00	80,60	100,00	7,00	4,20
25	Pendidikan Mental Spiritual Siswa (Mentor Pendidikan Agama Islam)	-	-	100.000.000	100.000.000	121.000.000	-	-	100.000.000	110.000.000	121.000.000	-	-	100,00	110,00	100,00	7,00	4,20
26	Bantuan Operasional Sekolah (BOS) Sekolah Menengah Pertama	-	-	16.895.629.327	-	-	-	-	16.892.000.000	-	-	-	-	99,98	-	-	-	-
27	Remedial Kelas 9 sekolah Menengah Pertama	-	-	-	45.000.000	-	-	-	-	45.000.000	-	-	-	-	100,00	-	-	-
28	Pembinaan Musyawarah Kerja Kepala Sekolah (MKKS)	-	-	-	94.409.300	-	-	-	-	94.409.300	-	-	-	-	100,00	-	-	-
29	penyusunan format penilaian, penerapan pendekatan saintifik dan penyusunan nilai rapor	-	-	-	93.000.000	-	-	-	-	93.000.000	-	-	-	-	100,00	-	-	-
30	Musyawarah Guru Mata Pelajaran (MGMP) Pendidikan Sekolah Menengah Pertama	-	-	-	184.183.100	-	-	-	-	184.183.100	-	-	-	-	100,00	-	-	-
31	Monitoring dan Pelaporan Pendidikan Menengah Pertama	-	-	-	41.527.400	-	-	-	-	41.527.400	-	-	-	-	100,00	-	-	-
32	Olimpade Literasi Siswa Nasional	-	-	-	75.000.000	-	-	-	-	75.000.000	-	-	-	-	100,00	-	-	-
33	Pengadaan Buku Referensi Perpustakaan Sekolah	-	-	-	569.175.000	-	-	-	-	569.175.000	-	-	-	-	100,00	-	-	-
34	Rehabilitasi Sedang/Berat Jamban Sekolah	-	-	-	737.277.000	-	-	-	-	737.277.000	-	-	-	-	100,00	-	-	-
Program Wajib Belajar Pendidikan Dasar 9 Tahun		35.289.103.280	20.006.500.187	-	-	-	32.386.740.170	19.557.200.195	-	-	-	91,78	97,75	-	-	-	20,00	20,00
1	Pembangunan rumah dinas kepala sekolah, guru, penjaga sekolah	5.300.437.500	847.351.648	-	-	-	5.140.942.680	846.735.000	-	-	-	96,99	99,93	-	-	-	20,00	20,00
2	Penambahan ruang kelas sekolah	11.902.547.160	8.392.622.128	-	-	-	11.894.359.160	8.314.019.376	-	-	-	99,93	99,06	-	-	-	20,00	20,00
3	Kegiatan Sosialisasi SPM Guru SD, MI, SMP dan MTs Tahun 2015	66.540.000	-	-	-	-	64.218.000	-	-	-	-	96,51	-	-	-	-	20,00	20,00
4	Kegiatan Sosialisasi SPM Kepala Sekolah SD, MI, SMP dan MTs Tahun 2015	72.750.000	-	-	-	-	70.847.000	-	-	-	-	97,38	-	-	-	-	20,00	20,00
5	Kegiatan Sosialisasi SPM pengawasan SD, MI, SMP dan MTs Tahun 2015	23.800.000	-	-	-	-	19.989.700	-	-	-	-	83,99	-	-	-	-	20,00	20,00
6	Sosialisasi Peningkatan Penerapan SPM Pendidikan Dasar Tahun 2015	28.900.000	-	-	-	-	16.799.700	-	-	-	-	58,13	-	-	-	-	20,00	20,00
7	Lokakarya/Workshop dan Analisis PKP SPM Pendidikan Dasar Tahun 2015	32.210.000	-	-	-	-	14.249.300	-	-	-	-	44,24	-	-	-	-	20,00	20,00
8	Pelatihan Penyusunan Renstra SPM Pendidikan Dasar Tahun 2015	28.760.000	-	-	-	-	16.245.800	-	-	-	-	56,49	-	-	-	-	20,00	20,00
9	Pelatihan Pengumpulan dan Analisis Data SPM Pendidikan Dasar Tahun 2015	66.620.000	-	-	-	-	54.377.900	-	-	-	-	81,62	-	-	-	-	20,00	20,00
10	Asistensi SPM Pendidikan dasar Tahun 2015	21.600.000	-	-	-	-	16.775.000	-	-	-	-	77,66	-	-	-	-	20,00	20,00
11	Penyediaan Alat Tulis Kantor SMP 2015	24.700.000	-	-	-	-	9.324.000	-	-	-	-	37,75	-	-	-	-	20,00	20,00
12	Pembangunan perpustakaan sekolah	-	165.355.000	-	-	-	-	164.327.000	-	-	-	-	99,38	-	-	-	-	-

(1)	(2)	(3)	(4)	(5)	(6)	(7)	(8)	(9)	(10)	(11)	(12)	(13)	(14)	(15)	(16)	(17)	(18)	(19)
13	Pengadaan alat praktik dan peraga siswa	-	1.260.575.000	-	-	-	-	1.236.170.400	-	-	-	-	98,06	-	-	-	-	-
14	Pengadaan Peralatan Laboratorium	1.910.575.000	-	-	-	-	1.910.575.000	-	-	-	-	100,00	-	-	-	-	20,00	20,00
15	Pengadaan perlengkapan sekolah	359.735.000	350.575.000	-	-	-	314.440.000	349.977.000	-	-	-	87,41	99,83	-	-	-	20,00	20,00
16	Rehabilitasi sedang/berat bangunan sekolah	8.565.291.840	3.156.923.509	-	-	-	8.544.314.830	3.128.412.019	-	-	-	99,76	99,10	-	-	-	20,00	20,00
17	Penyelenggaraan Paket A Setara SD	45.070.400	45.200.000	-	-	-	45.070.400	42.800.000	-	-	-	100,00	94,69	-	-	-	20,00	20,00
18	Penyelenggaraan Paket B Setara SMP	75.484.150	75.484.000	-	-	-	64.018.200	73.484.000	-	-	-	84,81	97,35	-	-	-	20,00	20,00
19	Pembinaan minat, bakat, dan kreativitas siswa	251.869.000	251.871.000	-	-	-	154.443.400	248.982.000	-	-	-	61,32	98,85	-	-	-	20,00	20,00
20	Penyelenggaraan akreditasi sekolah dasar	53.756.800	45.052.000	-	-	-	53.713.800	45.052.000	-	-	-	99,92	100,00	-	-	-	20,00	20,00
21	Pelaksanaan ujian pendidikan dasar 9 tahun	1.787.159.000	1.727.773.000	-	-	-	1.755.491.000	1.727.557.500	-	-	-	98,23	99,99	-	-	-	20,00	20,00
22	Scanning Data Hasil Ujian Sekolah	24.610.200	25.000.000	-	-	-	23.724.200	25.000.000	-	-	-	96,40	100,00	-	-	-	20,00	20,00
23	Sosialisasi Kegiatan Standar Pelayanan Minimal (SPM) Pendidikan Dasar	125.000.000	122.200.000	-	-	-	82.568.000	79.230.300	-	-	-	66,05	64,84	-	-	-	20,00	20,00
24	Penyelenggaraan seleksi dan pengiriman kontingen O2SN	200.000.000	198.500.000	-	-	-	186.995.500	171.301.000	-	-	-	93,50	86,30	-	-	-	20,00	20,00
25	Penyelenggaraan akreditasi SMP	52.145.100	44.310.000	-	-	-	47.863.000	29.910.000	-	-	-	91,79	67,50	-	-	-	20,00	20,00
26	Penyelenggaraan olimpiade matematika dan IPA	40.000.000	40.000.000	-	-	-	40.000.000	39.933.000	-	-	-	100,00	99,83	-	-	-	20,00	20,00
27	Pemilihan guru, kepala sekolah dan pengawas berprestasi	193.125.600	131.155.000	-	-	-	167.925.600	111.738.000	-	-	-	86,95	85,20	-	-	-	20,00	20,00
28	Penghargaan bagi siswa berprestasi	180.000.000	-	-	-	-	180.000.000	-	-	-	-	100,00	-	-	-	-	20,00	20,00
29	Lomba sekolah sehat SMP/MTs	252.511.530	195.400.000	-	-	-	243.279.500	184.696.000	-	-	-	96,34	94,52	-	-	-	20,00	20,00
30	Pengadaan Buku-buku Perpustakaan	3.000.000.000	-	-	-	-	2.990.211.000	-	-	-	-	99,67	-	-	-	-	20,00	20,00
31	Penyelenggaraan olimpiade sains nasional SMP	58.000.000	39.600.000	-	-	-	51.900.000	39.443.000	-	-	-	89,48	99,60	-	-	-	20,00	20,00
32	Pelatihan Manajemen SPM Pendidikan Dasar Bagi Guru PNS dan Non PNS	-	241.255.600	-	-	-	-	224.049.000	-	-	-	-	92,87	-	-	-	-	-
33	Pelatihan Manajemen SPM Pendidikan Dasar Bagi Kepala Sekolah PNS dan Non PNS	-	281.197.000	-	-	-	-	269.818.000	-	-	-	-	95,95	-	-	-	-	-
34	Pelatihan Manajemen SPM Pendidikan Dasar Bagi Pengawas SD dan SMP	480.930.000	50.283.800	-	-	-	244.244.500	29.058.800	-	-	-	50,79	57,79	-	-	-	20,00	20,00
35	Sosialisasi SPM Pendidikan Dasar Tingkat Kecamatan	46.375.000	39.804.000	-	-	-	39.809.500	24.849.500	-	-	-	85,84	62,43	-	-	-	20,00	20,00
36	Sosialisasi Peningkatan Penerapan SPM Pendidikan Dasar	-	26.814.000	-	-	-	-	16.672.500	-	-	-	-	62,18	-	-	-	-	-
37	Kegiatan Penyusunan Laporan PKP-SPM Pendidikan Dasar	-	21.393.800	-	-	-	-	18.033.800	-	-	-	-	84,29	-	-	-	-	-
38	Penyusunan Renstra SPM	-	18.594.000	-	-	-	-	16.579.000	-	-	-	-	89,16	-	-	-	-	-
39	Pelatihan Pengukuran dan Analisis Pencapaian SPM	-	57.848.600	-	-	-	-	54.560.000	-	-	-	-	94,32	-	-	-	-	-
40	Rapat Koordinasi SPM Pendidikan Dasar	18.600.000	19.337.400	-	-	-	18.599.500	13.800.000	-	-	-	-	71,36	-	-	-	20,00	20,00
41	Monitoring dan Evaluasi SPM Pendidikan Dasar	-	106.720.200	-	-	-	-	91.000.200	-	-	-	-	85,27	-	-	-	-	-
42	Sosialisasi Kepada Dewan Pendidikan, Dunia Usaha/Industri dan Pengelolaan Pendidikan/Yayasan	-	62.446.000	-	-	-	-	57.766.000	-	-	-	-	92,51	-	-	-	-	-
43	Pelatihan Penyusunan Program Pembelajaran Guru Non PNS dalam Pengintegrasian Pemenuhan SPM SD, MI, SMP dan MTs	-	259.802.200	-	-	-	-	259.562.200	-	-	-	-	99,91	-	-	-	-	-
44	Penyediaan Alat Tulis Kantor SPM	-	9.938.000	-	-	-	-	9.938.000	-	-	-	-	100,00	-	-	-	-	-

(1)	(2)	(3)	(4)	(5)	(6)	(7)	(8)	(9)	(10)	(11)	(12)	(13)	(14)	(15)	(16)	(17)	(18)	(1)
45	Rapat Evaluasi SPM Pendidikan Dasar	-	27.807.000	-	-	-	-	14.907.000	-	-	-	-	53,61	-	-	-	-	-
46	Pelatihan Pengintegrasian Pemenuhan SPM Penyusunan Program Kerja Bagi Kepala SD,MI,SMP,Mts	-	278.837.600	-	-	-	-	278.837.600	-	-	-	-	100,00	-	-	-	-	-
47	Sosialisasi SPM Bagi Komite Pendidikan Dasar	-	65.644.800	-	-	-	-	64.604.800	-	-	-	-	98,42	-	-	-	-	-
48	Pelatihan Penyusunan Roadmap SPM	-	47.631.000	-	-	-	-	27.771.000	-	-	-	-	58,30	-	-	-	-	-
49	Pengumpulan dan Analisis data SPM	-	230.384.200	-	-	-	-	223.244.200	-	-	-	-	96,90	-	-	-	-	-
50	Pengadaan Peralatan Laboratorium	-	250.575.000	-	-	-	-	230.375.000	-	-	-	-	91,94	-	-	-	-	-
51	Pembangunan Pagar Sekolah	-	109.623.702	-	-	-	-	108.712.000	-	-	-	-	99,17	-	-	-	-	-
52	Penyuluhan Narkoba Untuk Siswa SMP	-	185.040.000	-	-	-	-	164.885.000	-	-	-	-	89,11	-	-	-	-	-
53	Penimbunan dan Sanitasi Sekoalh	-	500.575.000	-	-	-	-	499.409.000	-	-	-	-	99,77	-	-	-	-	-
Program Pendidikan Menengah		34.400.683.383	6.348.827.950	-	-	-	33.291.364.666	5.992.546.700	-	-	-	96,78	94,39	-	-	-	20,00	20,00
1	Pembangunan gedung sekolah	338.075.000	28.500.000	-	-	-	333.908.000	28.212.000	-	-	-	98,77	98,99	-	-	-	20,00	20,00
2	Pembangunan rumah dinas kepala sekolah, guru, penjaga sekolah	787.900.000	769.940.000	-	-	-	785.537.000	759.062.000	-	-	-	99,70	98,59	-	-	-	20,00	20,00
3	Penambahan ruang kelas sekolah	5.811.675.000	580.575.000	-	-	-	5.604.845.000	580.039.000	-	-	-	96,44	99,91	-	-	-	20,00	20,00
4	Pengadaan Alat Praktek dan Peraga Siswa	2.600.575.000	-	-	-	-	2.538.172.000	-	-	-	-	97,60	#DIV/0!	-	-	-	20,00	20,00
5	Pengadaan mebeluer sekolah	2.596.724.390	-	-	-	-	2.489.979.000	-	-	-	-	95,89	#DIV/0!	-	-	-	20,00	20,00
6	Rehabilitasi sedang/berat bangunan sekolah	2.577.195.400	1.230.377.650	-	-	-	2.570.723.000	1.229.499.000	-	-	-	99,75	99,93	-	-	-	20,00	20,00
7	Pelatihan Penyusunan kurikulum pendidikan menengah	268.961.560	221.674.000	-	-	-	236.353.400	176.839.800	-	-	-	87,88	79,77	-	-	-	20,00	20,00
8	Penyelenggaraan paket C setara SMU	84.817.000	84.817.000	-	-	-	83.617.000	83.617.000	-	-	-	98,59	98,59	-	-	-	20,00	20,00
9	Monitoring, evaluasi dan pelaporan	-	33.415.000	-	-	-	-	32.990.400	-	-	-	-	98,73	-	-	-	-	-
10	Pendidikan Bagi Siswa Berprestasi	383.551.730	603.649.000	-	-	-	141.775.000	404.350.000	-	-	-	36,96	66,98	-	-	-	20,00	20,00
11	Praktek pelaksanaan sistem ganda (PSG) SMK	119.245.315	114.900.000	-	-	-	119.245.200	114.900.000	-	-	-	100,00	100,00	-	-	-	20,00	20,00
12	Remedial siswa kelas XII	49.840.000	44.265.800	-	-	-	49.840.000	44.265.800	-	-	-	100,00	100,00	-	-	-	20,00	20,00
13	Pelaksanaan ujian pendidikan menengah	1.086.806.500	1.038.046.500	-	-	-	1.070.085.400	1.035.711.000	-	-	-	98,46	99,78	-	-	-	20,00	20,00
14	Lomba Parade Cinta Tanah Air	63.738.774	57.100.000	-	-	-	63.738.100	57.100.000	-	-	-	100,00	100,00	-	-	-	20,00	20,00
15	Pendidikan mental spiritual siswa (mentor pendidikan agama Islam)	100.245.000	100.245.000	-	-	-	99.945.000	100.243.000	-	-	-	99,70	100,00	-	-	-	20,00	20,00
16	Beasiswa Pendidikan Dokter	1.540.053.330	-	-	-	-	1.503.052.300	-	-	-	-	97,60	-	-	-	-	20,00	20,00
17	Pengadaan Buku Pelajaran Wajib	1.543.925.000	-	-	-	-	1.529.391.800	-	-	-	-	99,06	-	-	-	-	20,00	20,00
18	Pengadaan Sanitasi Sekolah	1.301.994.250	-	-	-	-	1.251.193.000	-	-	-	-	96,10	-	-	-	-	20,00	20,00
19	Pembangunan Pagar Sekolah	724.600.000	-	-	-	-	722.910.000	-	-	-	-	99,77	-	-	-	-	20,00	20,00
20	Pengadaan alat olahraga	1.180.575.000	-	-	-	-	1.153.685.000	-	-	-	-	97,72	-	-	-	-	20,00	20,00
21	Pengadaan Peralatan Laboratorium	1.750.575.000	-	-	-	-	1.733.970.000	-	-	-	-	99,05	-	-	-	-	20,00	20,00
22	Pembangunan ruang laboratorium	4.815.875.000	-	-	-	-	4.805.226.000	-	-	-	-	99,78	-	-	-	-	20,00	20,00
23	Pembangunan ruang praktek siswa	3.335.075.000	-	-	-	-	3.323.827.000	-	-	-	-	99,66	-	-	-	-	20,00	20,00
24	Olimpiade sains terapan nasional (OSTN)	35.221.750	-	-	-	-	35.221.600	-	-	-	-	100,00	-	-	-	-	20,00	20,00

(1)	(2)	(3)	(4)	(5)	(6)	(7)	(8)	(9)	(10)	(11)	(12)	(13)	(14)	(15)	(16)	(17)	(18)	(1)	
25	Seleksi Mahasiswa Pendidikan Dokter	30.000.000	-	-	-	-	30.000.000	-	-	-	-	100,00	-	-	-	-	20,00	-	20,00
26	Lomba keterampilan siswa	54.592.600	55.000.000	-	-	-	54.592.600	54.960.100	-	-	-	100,00	99,93	-	-	-	20,00	-	20,00
27	Olimpiade Sains Nasional (OSN) siswa	112.333.130	87.300.000	-	-	-	112.333.100	87.300.000	-	-	-	100,00	100,00	-	-	-	20,00	-	20,00
28	Lomba debat bahasa inggris dan mandarin siswa	45.938.774	46.000.000	-	-	-	45.938.600	46.000.000	-	-	-	100,00	100,00	-	-	-	20,00	-	20,00
29	Lomba Cerdas Cermat UUD 1945	40.000.000	64.750.000	-	-	-	40.000.000	64.750.000	-	-	-	100,00	100,00	-	-	-	20,00	-	20,00
30	Fasilitasi pendidikan kewirausahaan bagi siswa berprestasi	283.246.950	154.000.000	-	-	-	159.907.266	150.000.000	-	-	-	56,46	97,40	-	-	-	20,00	-	20,00
31	Musyawarah guru mata pelajaran sekolah menengah	342.326.930	313.867.200	-	-	-	268.618.500	285.891.500	-	-	-	78,47	91,09	-	-	-	20,00	-	20,00
32	Festival Lomba Seni Siswa Nasional (FLS2N)	80.000.000	110.124.000	-	-	-	79.963.100	109.960.000	-	-	-	99,95	99,85	-	-	-	20,00	-	20,00
33	Penyelenggaraan seleksi dan pengiriman kontingen O2SN SMA dan SMK	90.000.000	135.000.000	-	-	-	82.100.000	127.633.900	-	-	-	91,22	94,54	-	-	-	20,00	-	20,00
34	Workshop Mata Pelajaran UN	90.000.000	53.640.000	-	-	-	66.671.700	38.619.200	-	-	-	74,08	72,00	-	-	-	20,00	-	20,00
35	Beasiswa Siswa Berprestasi dalam Bidang Akademik dan Non Akademik	135.000.000	100.000.000	-	-	-	135.000.000	100.000.000	-	-	-	100,00	100,00	-	-	-	20,00	-	20,00
36	Bedah Standar Kompetensi Luhusan (SKL) Ujian Nasional	-	77.690.800	-	-	-	-	74.872.000	-	-	-	-	96,37	-	-	-	-	-	-
37	Pembinaan Musyawarah Kerja Kepala Sekolah Pendidikan Menengah	-	94.963.000	-	-	-	-	68.563.000	-	-	-	-	72,20	-	-	-	-	-	-
38	Pembuatan Silabus 13 Mata Pelajaran	-	68.365.000	-	-	-	-	65.900.000	-	-	-	-	96,39	-	-	-	-	-	-
39	Penyuluhan Narkoba	-	80.623.000	-	-	-	-	71.268.000	-	-	-	-	88,40	-	-	-	-	-	-

2.4. Tantangan dan Peluang Pengembangan Pelayanan Perangkat Daerah.

Hasil pembangunan pendidikan dan kebudayaan Kabupaten Kubu Raya sejak tahun 2014 sampai dengan tahun 2021 tergambar pada beberapa indikator agregat yang terlihat pada tabel 2.5 dan 2.6. Selama kurun waktu tersebut, pembangunan pendidikan di Kabupaten Kubu Raya merupakan skala prioritas yang diakselerasikan melalui berbagai kebijakan, strategi dan program. Hasil-hasil pembangunan pendidikan yang dicapai merupakan landasan yang berkelanjutan bagi pembangunan pendidikan pada Tahun 2019-2024 sekaligus sebagai peluang untuk pengembangan layanan pendidikan. Sedangkan kekurangan maupun hasil yang belum dicapai menjadi tantangan yang harus diselesaikan pada tahun yang akan datang. Tantangan dan peluang tersebut yang dipengaruhi oleh kondisi dan potensi yang ada di Kabupaten Kubu Raya menjadi kunci bagi keberhasilan pembangunan pendidikan yang akan datang.

Kabupaten Kubu Raya sebagai salah satu kabupaten di Provinsi Kalimantan Barat yang terletak di jalur pantai Selatan merupakan kawasan strategis. Selain itu, corak daerah Kabupaten Kubu Raya yang merata terdiri dari daerah pantai, daerah dataran rendah dan pegunungan menjadi potensi untuk mengolah sumber daya alam maupun sumber daya manusia yang lebih optimal. Wilayah geografis ini bukan semata-mata menjadi kendala, namun harus diposisikan sebagai anugerah sekaligus menjadi tantangan bagi Pemerintah Daerah Kabupaten Kubu Raya untuk berupaya dan berkomitmen agar pembangunan pendidikan tersebut dapat diakses merata dan berkeadilan di seluruh pelosok desa dan kecamatan.

Jumlah penduduk berdasarkan registrasi Dukcapil tahun 2020 sebanyak 579.331 jiwa terdiri dari 293.643 jiwa penduduk laki-laki dan 285.688 jiwa penduduk perempuan merupakan potensi sumber daya manusia yang menjadi subyek sekaligus obyek pembangunan pendidikan. Keadaan demografi penduduk dengan corak daerah yang berbeda-beda mempengaruhi juga terhadap pola lapangan usaha dan mata pencaharian penduduk yang sebagian besar bergerak pada sektor pertanian tanaman pangan, peternakan, perkebunan, industri, angkutan, perdagangan, perikanan dan jasa. Dengan keberadaan bermacam-macam sektor ini, harusnya dapat dilihat sebagai peluang pemerintah daerah agar hasil lulusan pendidikan menengah dapat ikut andil dan memiliki kesiapan memasuki sektor unggulan daerah. Baik melalui penyelerasan kurikulum bermuatan lokal maupun model pendidikan yang lain sehingga lulusan pendidikan menengah khususnya kejuruan dapat dioptimalkan memiliki kompetensi dan keterampilan yang siap terjun di sektor tersebut.

Selain itu, proporsi penduduk di Kabupaten Kubu Raya berada pada rentang usia 15 s.d 64 tahun atau usia produktif. Realitas ini berdampak pada jumlah pencari kerja, angka pengangguran serta peningkatan kebutuhan terhadap fasilitas maupun latihan kerja. Sampai pada tahun 2020 jumlah pencari kerja yang berdasarkan sektor pekerjaannya sebanyak 266.776 orang. Proporsi terbesar pencari kerja tersebut pada jenis pekerjaan tenaga kepemimpinan dan ketatalaksanaan/Administratif, Tenaga tata usaha, penjualan, tenaga profesional teknisi dan tenaga lain serta tenaga produksi dan operator alat angkut. Sedangkan penyerapan tenaga kerja dari 266.776 pencari kerja yang terdaftar dapat terserap mendapatkan pekerjaan sebanyak 251.770 orang (94,38%).

Masih rendahnya penyerapan sumber daya manusia di Kabupaten Kubu Raya terhadap sektor pekerjaan yang ada disebabkan karena pencari kerja rata-rata adalah lulusan SMP. Selain itu, belum sinkronnya pendidikan menengah dengan kebutuhan sektor pasar di Kabupaten Kubu Raya membuat lulusan pendidikan menengah belum dapat terserap seluruhnya pada dunia industri / dunia usaha di sektor unggulan pada Kabupaten Kubu Raya. Hal ini menjadi tantangan bagi Pemerintah Kabupaten Kubu Raya untuk membuka akses yang seluas-luasnya terhadap pendidikan menengah sesuai dengan kebutuhan masyarakat Kabupaten Kubu Raya agar dapat meningkatkan pendidikannya ke jenjang pendidikan menengah. Karena sumber daya manusia yang sangat dibutuhkan baik pada instansi, dunia usaha maupun dunia industri adalah sumber daya manusia yang terampil dan potensial. Sehingga implikasinya dapat mempengaruhi peningkatan kebutuhan masyarakat terhadap pendidikan maupun pelatihan teknis yang relevan sesuai permintaan dunia usaha dan industri maupun peluang sektor usaha yang ada dalam rangka meminimalisir permasalahan pengangguran penduduk usia produktif melalui pendidikan vokasional maupun pendidikan kecakapan hidup.

Pembangunan pendidikan merupakan pembangunan manusia seutuhnya, untuk melihat upaya kinerja pembangunan manusia yang lebih luas perlu memperhatikan kualitas penduduk dalam hal kelangsungan hidup intelektualitas dan standar hidup layak. Untuk mengukur kinerja pembangunan pendidikan tersebut, digunakan indikator pembangunan manusia (IPM). IPM disusun dari tiga komponen yaitu lamanya hidup, yang diukur dengan harapan hidup pada saat lahir, tingkat pendidikan, diukur dengan kombinasi antara melek huruf pada penduduk dewasa dan rata-rata lama sekolah serta tingkat kehidupan yang layak dengan ukuran pengeluaran perkapita (purchasing power parity).

IPM Kabupaten Kubu Raya menunjukkan trend yang meningkat mulai tahun 2019 sampai dengan tahun 2020. IPM Kabupaten Kubu Raya tahun 2019 sebesar 67,76 dan pada tahun

2020 meningkat menjadi 67,95. Peningkatan IPM pada tahun ini banyak dipengaruhi oleh naiknya kualitas pendidikan yang diindikasikan dengan meningkatnya rata-rata lama sekolah dan angka melek huruf. Namun ternyata bila dibandingkan dengan kabupaten lain di Kalimantan Barat, Kabupaten Kubu Raya masih menempati posisi bawah rata-rata IPM Kalimantan Barat.

Berdasarkan capaian kinerja utama pelayanan SKPD Dinas Pendidikan dan Kebudayaan Kabupaten Kubu Raya yang memiliki fokus terhadap upaya peningkatan sumber daya manusia. Hasil capaian indikator melek huruf selama lima tahun terakhir menunjukkan peningkatan yang sangat baik, yaitu 99.22% pada tahun 2020. Ini menunjukkan bahwa jumlah penduduk buta aksara di Kabupaten Kubu Raya masih 0.78% atau sebanyak 4.753 orang. Hal ini menjadi tantangan bagi Pemerintah Kabupaten Kubu Raya untuk menuntaskan buta aksara melalui pendidikan kemasyarakatan maupun pelatihan keterampilan.

Angka rata-rata lama sekolah penduduk masih sebesar 6.76 tahun, sehingga pendidikan kesetaraan masih menjadi prioritas untuk ditingkatkan. Angka partisipasi kasar pendidikan dasar menunjukkan bahwa masih tetap diprioritaskan upaya pemerataan akses layanan pendidikan di seluruh pelosok desa maupun kecamatan di Kabupaten Kubu Raya. Pemantapan wajib belajar pendidikan dasar sembilan tahun yang bermutu dan terjangkau menjadi program yang berkelanjutan untuk peningkatan keterlayanan masyarakat terhadap akses pendidikan. Peningkatan angka partisipasi murni dengan menekankan layanan pendidikan sesuai dengan jenjang usia penduduk dan jenjang pendidikan menjadi perhatian agar tidak terjadi ketimpangan daya serap penduduk terhadap mutu pendidikan. Selain itu, upaya peningkatan sarana prasarana pendidikan di seluruh jenjang pendidikan masih menjadi prioritas pembangunan pendidikan, termasuk menuntaskan Rehabilitasi sekolah rusak berat dan rusak sedang, pemenuhan standar sarana prasarana pendidikan sesuai dengan standar pelayanan minimal pendidikan. Pembangunan pendidikan tidak terlepas dari penyediaan tenaga pendidik dan kependidikan yang menjadi ujung tombak pelayanan pendidikan. Jumlah pendidik yang memenuhi kualifikasi S1/D4 di seluruh jenjang pendidikan sebanyak 6.188 orang dari total pendidik sebanyak 4.884 orang (79.92%). Masih banyaknya jumlah pendidik yang belum berkualifikasi S1/D4 ini antara lain lebih banyak pada jenjang pendidikan dasar. Kondisi ini menjadi tantangan bagi Pemerintah Kabupaten Kubu Raya untuk mengoptimalkan peningkatan kompetensi dan kualifikasi pendidik maupun tenaga kependidikan, yakni dengan membuka akses yang seluas-luasnya bagi seluruh pendidik yang belum berkualifikasi S1/D4 untuk memenuhi

standar yang dipersyaratkan dalam peraturan perundang-undangan.

Upaya peningkatan kesejahteraan pendidik termasuk pendidik wiyata bhakti dan Non PNS di seluruh jenjang pendidikan (PAUD, Dikdas dan Dikmen) yang jumlah perbandingannya hampr 52:48 persen. Jumlah pendidik dan tenaga kependidikan menjadi tantangan bagi Kabupaten Kubu Raya mampu mengoptimalkan aparatur pendidik dan tenaga kependidikan melalui tata kelola dan manajemen yang baik. Seiring dengan pelayanan pendidikan dan kebudayaan di Kabupaten Kubu Raya dapat diidentifikasi sebagai berikut:

1. Kondisi Lingkungan Internal

a. Kekuatan

- 1) Adanya amanat Undang Undang Dasar 1945 yang menetapkan bahwa anggaran penyelenggaraan pendidikan harus dialokasikan sekurang- kurangnya sebesar 20% dari total Anggaran Pendapatan dan Belanja Nasional (APBN) serta Anggaran Pendapatan dan Belanja Daerah (APBD);
- 2) Adanya komitmen bersama Kementerian Pendidikan dan Kebudayaan serta Pemerintah Provinsi Kalimantan Barat untuk mengalokasikan anggaran penyelenggaraan pendidikan di daerah;
- 3) Adanya kewenangan yang seluas-luasnya bagi Pemerintah Daerah untuk mengoptimalkan layanan pendidikan di daerah;
- 4) Meningkatnya Kesejahteraan pendidik dan tenaga kependidikan;
- 5) Adanya komitmen dari aparatur di lingkungan Pendidikan dan Kebudayaan untuk menyelenggarakan pemerintahan bersih dan layanan prima pendidikan melalui penandatanganan Fakta Integritas.

b. Kelemahan

- 1) Belum adanya peraturan daerah tentang penyelenggaraan pendidikan di Kabupaten Kubu Raya yang menjadi sumber hukum penyelenggaraan teknis pendidikan daerah;
- 2) Kurangnya kompetensi dan sikap profesional aparatur;
- 3) Masih kurangnya kualifikasi dan kompetensi pendidik dan tenaga kependidikan;
- 4) Belum optimalnya sistem manajemen dan tata kelola SKPD;
- 5) Terbatasnya sarana prasarana pendukung kinerja organisasi;

- 6) Belum terpenuhinya standar pelayanan minimal sarana prasarana sekolah;
- 7) Belum optimalnya fungsi koordinasi dan sinkronisasi program pembangunan bidang pendidikan dan Kebudayaan yang dilakukan antar SKPD;
- 8) Belum terbentuknya sistem pengawasan internal maupun aparat pengawasan internal pemerintahan di SKPD Dinas Pendidikan Kabupaten Kubu Raya yang dapat mengawasi, mengendalikan dan menjamin agar kinerja pelayanan pendidikan berjalan secara efisien dan efektif sesuai dengan rencana dan ketentuan Peraturan Perundang-undangan
- 9) Penataan, perekrutan, pemetaan dan pemerataan pendidik dan tenaga kependidikan belum berjalan efektif;
- 10) Masih rendahnya rata-rata lama sekolah penduduk di Kabupaten Kubu Raya ;
- 11) Belum optimalnya pemanfaatan ilmu pengetahuan dan teknologi informasi komputer dalam pelayanan pendidikan;
- 12) Belum terfasilitasnya secara optimal pembinaan kepemudaan dan keolahragaan;
- 13) Masih belum menonjolnya prestasi pendidikan di Kabupaten Kubu Raya dan belum ada ciri khas yang dapat diunggulkan.
- 14) Belum optimalnya pengelolaan dan pelestarian benda situs, dan kawasan cagar budaya di Kabupaten Kubu Raya.
- 15) Belum dilestarikan dan dikembangkannya adat dan budaya daerah.

2. Kondisi Lingkungan Eksternal

a. Peluang

- 1) Komitmen Pemerintah Kabupaten Kubu Raya terhadap pembangunan pendidikan dengan mengalokasikan anggaran sebesar 20% dari total APBD Kabupaten Kubu Raya ;
- 2) Anggaran Pendidikan yang dialokasikan melalui APBN dan APBD Provinsi Kalimantan Barat sangat besar dalam rangka mendukung penyelenggaraan pendidikan di daerah;
- 3) Pengembangan model pendidikan yang kreatif, edukatif dan variatif dijadikan untuk meningkatkan pelayanan pendidikan;
- 4) Pertumbuhan dunia usaha dan industri lokal maupun nasional dapat menjadikan peluang untuk meningkatkan permintaan tenaga kerja yang terampil dan potensial;

- 5) Berdirinya lembaga-lembaga pendidikan dan kebudayaan yang diselenggarakan oleh masyarakat dapat memberikan andil dalam peningkatan sumber daya manusia di Kabupaten Kubu Raya .

b. Ancaman

- 1) Pertumbuhan ekonomi nasional yang belum stabil berdampak krisis ekonomi global terhadap penurunan kemampuan pemerintah dan orang tua dalam membiayai pendidikan;
- 2) Potensi daerah yang kurang menyerap sumber daya manusia, masyarakat Kabupaten Kubu Raya berdampak pada perpindahan penduduk ke daerah lain yang memiliki potensi dan peluang kerja yang lebih baik dan menjanjikan dengan membawa serta keluarga dan anak-anaknya;
- 3) Perkembangan teknologi dan informasi di tengah pertumbuhan anak didik tanpa diikuti dengan pengawasan dan pengendalian dari orang tua dapat memicu peningkatan kenakalan remaja;
- 4) Masih rendahnya kesadaran masyarakat untuk berpartisipasi dalam mendukung pembangunan di bidang pendidikan maupun dalam kebudayaan;
- 5) Politisasi pendidikan dengan menggunakan isu-isu pendidikan sebagai komoditas politik;
- 6) Penyelenggaraan pendidikan belum mampu mewujudkan akuntabilitas kinerja;
- 7) Alokasi anggaran dan kucuran dana yang besar tanpa didukung dengan tata nilai dan tata kelola aparatur pemerintah yang baik, komitmen dan integritas yang tinggi serta pengawasan internal yang baik, rawan terhadap tindak korupsi, kolusi dan nepotisme.

BAB III

PERMASALAHAN DAN ISU-ISU STRATEGIS PERANGKAT DAERAH

3.1. Identifikasi Permasalahan Berdasarkan Tugas dan Fungsi Pelayanan Perangkat Daerah

a. Layanan Pendidikan Anak Usia Dini.

1. Angka Partisipasi Pendidikan Anak Usia Dini di Kabupaten Kubu Raya tahun 2021 masih rendah yaitu sebesar 55% dibandingkan dengan standar angka partisipasi PAUD di Provinsi Kalimantan Barat sebesar 65% dan Nasional sebesar 75%;
2. Keberadaan Lembaga PAUD (Formal dan NonFormal) belum merata di desa pada Kabupaten Kubu Raya ;
3. Belum meratanya bantuan untuk penyelenggaraan Pendidikan Anak Usia Dini, termasuk bantuan peningkatan mutu maupun kesejahteraan guru PAUD;
4. Masih banyak pendidik PAUD yang belum berkualifikasi S1/D4;
5. Tingkat kesadaran masyarakat yang kurang terhadap pentingnya pendidikan anak usia dini, masyarakat masih menganggap bahwa pendidikan PAUD itu mahal, baik melalui TK/RA/BA maupun Kelompok Bermain dan Tempat Penitipan Anak/Sejenisnya, sehingga masyarakat tidak berupaya untuk memasukan anaknya langsung ke Sekolah Dasar sekalipun usianya masih belum cukup.

b. Layanan Pendidikan Dasar

1. Angka Partisipasi Sekolah Dasar/Sederajat dari tahun ke tahun mengalami penurunan, hal ini disebabkan karena jumlah peserta didik SD/Sederajat menurun sedangkan trend jumlah penduduk selama 5 tahun terakhir berdasarkan pendataan BPS meningkat 0.58%;
2. Angka Partipasi Sekolah Menengah Pertama/Sederajat fluktuatif setiap tahunnya pada rata-rata angka 85 ke atas, hal ini masih kurang dari rata-rata yang distandarkan oleh Provinsi dan Nasional yaitu sebesar 95%;
3. Penurunan jumlah siswa sekolah dasar, berdampak pada sekolah dasar yang digabung. Selama lima tahun terakhir terdapat sekolah dasar digabung dalam rangka efisiensi dan efektifitas;

4. Masih terdapat bangunan SD/SMP yang rusak berat / sedang;
 5. Masih terdapat guru SD dan SMP yang belum layak mengajar karena belum berkualifikasi kurang dari S1/D4;
 6. Masih terdapat kekurangan jumlah guru PNS SD sebanyak 799 guru kelas, 125 guru olahraga dan 37 guru agama dengan asumsi bahwa guru olahraga dan guru agama dapat bekerja merangkap di dua sekolah, jumlah kekurangan tersebut dipenuhi dari guru honorer. Terdapat sejumlah jabatan kepala sekolah yang diisi oleh plt pada jenjang SD pada tahun 2020;
 7. Masih terdapat siswa yang mengulang kelas dan putus sekolah pada jenjang pendidikan dasar;
 8. Masih banyak sekolah dasar yang belum memiliki perpustakaan;
 9. Masih terdapat SMP yang belum memiliki Lab Komputer dan Lab Bahasa serta belum meratanya tenaga pustakawan dan laboran untuk menunjang kualitas pembelajaran;
 10. Kebijakan tidak ada pungutan sekolah pada jenjang pendidikan dasar menjadi tantangan bagi Pemerintah Daerah untuk mendukung dan menjamin kepastian masyarakat mendapatkan pendidikan yang bebas pungutan dan berkualitas.
 11. Masih terdapat 87% SMP yang belum memenuhi standar nasional pendidikan sesuai dengan PP Nomor 19 Tahun 2005.
- c. Layanan Pendidikan Non Formal
1. Apresiasi masyarakat terhadap pendidikan non formal masih kurang;
 2. Kurangnya biaya untuk mengikuti pendidikan non formal;
 3. Belum terpenuhinya standar sarana prasarana pendidikan non formal;
 4. Adanya peta pendidikan NonFormal belum optimal.
 5. Masih banyak penduduk buta huruf terutama daerah pedalaman
- d. Layanan Birokrasi Internal dan Manajemen Pendidikan
1. Belum optimalnya akses teknologi informasi dan penerapan *Information and Communication Technology (ICT)* untuk pengelolaan pendidikan dan

- mendukung realisasi manajemen pendidikan yang transparan dan akuntabel;
 - 2. Belum optimalnya pengendalian dan pengawasan internal dalam pelaksanaan pembangunan pendidikan;
 - 3. Ketimpangan kualifikasi sumber daya manusia aparatur yang ada dengan tuntutan pekerjaan yang semakin kompleks;
 - 4. Standar honor Tim Pengelola Kegiatan maupun Tim Pengadaan Barang/Jasa pada SKPD masih rendah.
- e. Penjaminan dan Pengendalian Mutu Pendidikan
- 1. Belum semuanya satuan pendidikan di seluruh jenjang pendidikan terakreditasi Baik (B);
 - 2. Belum semua satuan pendidikan memenuhi kriteria SPM;
 - 3. Belum dipenuhinya standar nasional pendidikan;
- f. Pelestarian dan pengembangan budaya daerah
- 1. Minimnya keikutsertaan penyelenggaraan festival seni dan budaya daerah di Kabupaten Kubu Raya
 - 2. Belum terdata dan terkelola dengan baik sara penyelenggraan seni dan budaya;
 - 3. Belum ada pengelolaan, pengembangan, dan pelestarian cagar budaya daerah

Tabel 3.1

Permasalahan untuk Penentuan Prioritas dan Sasaran Pembangunan Daerah

No	Masalah Pokok	Masalah	Akar Masalah
(1)	(2)	(3)	(4)
1.	Kebutuhan Guru dan Tenaga Kependidikan (GTK)	<ul style="list-style-type: none"> 1. Masih adanya kekurangan Guru dan tenaga kependidikan. 2. Belum adanya pemerataan guru antar sekolah maupun antar wilayah. 3. Tingkat kesejahteraan guru tidak tetap yang masih rendah. 4. Masih rendahnya kompetensi pendidik dan tenaga kependidikan untuk meningkatkan mutu pendidikan. 	<ul style="list-style-type: none"> 1. Kekurangan guru dan Tenaga Kependidikan. 2. Anggaran yang terbatas.

2.	Ketersediaan Kondisi Sarpras.	1. Belum memadainya kualitas dan kuantitas sarana dan prasarana pendidikan 2. Belum memadainya aksesibilitas sarana dan prasarana pendidikan	Kerusakan Sarana pendidikan
3.	Layanan Pendidikan Anak Usia Dini (PAUD)	Masih terdapatnya anak usia sekolah yang belum mengenyam dan menamatkan pendidikan dasar di daerah terpencil dan terisolir.	APK PAUD masih rendah
4.	Mutu Pendidikan	Perlunya standarisasi dan kesetaraan kualitas sekolah antar wilayah kecamatan.	Akreditasi Sekolah
5.	Manajemen Pendidikan	Masih kurang berkualitasnya data pokok pendidikan (DAPODIK).	Data sekolah yang belum valid
6.	Sikap Kepedulian Siswa.	Masih kurangnya pengembangan pembinaan karakter siswa.	Kepedulian Siswa terhadap Lingkungan Kurang
7.	Prestasi Siswa	Belum optimalnya fasilitasi dan apresiasi untuk siswa-siswa yang berprestasi.	Prestasi Belum Memadai.

3.2. Telaahan Visi, Misi dan Program Kepala Daerah dan Wakil Kepala Daerah Terpilih.

Dengan dilaksanakannya Pemilihan Bupati dan Wakil Bupati Kubu Raya secara langsung untuk periode tahun 2019-2024, maka dalam merencanakan pembangunan pendidikan dan kebudayaan di Kabupaten Kubu Raya tidak terlepas dari arah Visi, Misi dan Program Kepala Daerah dan Wakil Kepala Daerah terpilih.

Dinas Pendidikan dan Kebudayaan Kabupaten Kubu Raya sebagai satuan kerja perangkat daerah yang memiliki tugas melaksanakan urusan rumah tangga daerah di bidang pendidikan, berkomitmen mengawal arah kebijakan pembangunan Bupati dan Wakil Bupati Kubu Raya terpilih.

Adapun rumusan Visi Bupati dan Wakil Bupati Kubu Raya terpilih adalah: **“Terwujudnya Kabupaten Kubu Raya yang Bahagia, Bermartabat, Terdepan Berkualitas, dan Religius”**. Adapun makna dari Visi tersebut adalah sebagai berikut:

1. Bahagia

Bahagia mengandung makna sebagai kepuasan, sikap optimis dan harapan masa depan masyarakat Kubu Raya terhadap:

- 1) Peningkatan derajat kesehatan;
- 2) Peningkatan derajat pendidikan;
- 3) Pekerjaan yang memadai, pendapatan rumah tangga yang memadai;
- 4) Keharmonisan rumah tangga;
- 5) Ketersediaan waktu luang;
- 6) Keharmonisan hubungan sosial;
- 7) Kondisi rumah dan asset yang layak;
- 8) Lingkungan hidup yang berkualitas, serta;
- 9) Keamanan yang kondusif.

2. Bermartabat

Bermartabat mengandung makna harga diri masyarakat Kabupaten Kubu Raya yang ditandai adanya:

- 1) Peningkatan kesejahteraan melalui pemenuhan kebutuhan pokok (sandang, papan dan pangan);
- 2) Peningkatan kebutuhan ekonomi melalui peningkatan pertumbuhan ekonomi, pemantapan kemandirian pangan penurunan tingkat kemiskinan penurunan pengangguran dan peningkatan kualitas lingkungan hidup;
- 3) Peningkatan kehidupan social budaya berbasis kearifan lokal;
- 4) Peningkatan sumber daya manusia Aparatur Sipil Negara serta pembiayaan penyelenggaraan pemerintahan pembangunan dan kemasyarakatan;
- 5) Jaminan keadilan yang meliputi:
 - a. Hak dan kewajiban warga masyarakat tanpa membedakan latar belakang suku agama dan ras dan antar golongan;
 - b. Politik pembangunan dan meminimalisasi kesenjangan perkotaan dengan pedesaan dan pedesaan dengan pedesaan secara proporsional berdasarkan kebutuhan dan,
 - c. Orientasi pembangunan yang tidak sekedar mengejar pertumbuhan saja, namun dinikmati secara adil dan merata oleh segala lapisan masyarakat.

3. Terdepan

Terdepan mengandung makna kabupaten kubu raya terdepan di Kalimantan barat dalam hal tata kelola pemerintahan yang bersih dan berwibawa serta peningkatan inovasi kreativitas dan kualitas masyarakat.

4. Berkualitas

Berkualitas mengandung makna Kabupaten Kubu Raya senantiasa memiliki prestasi di berbagai sektor baik di level pemerintah, swasta, maupun masyarakat yang ditandai dengan adanya peningkatan kualitas pendidikan maupun kualitas kesehatan dalam rangka menghasilkan SDM yang unggul dan kompetitif sebagai prasyarat berprestasi serta adanya dorongan dan fasilitasi meraih prestasi di berbagai sektor dalam penyelenggaraan pemerintahan, pembangunan, dan kemasyarakatan

5. Religius

Religius mengandung makna Kabupaten Kubu Raya akan senantiasa mengembangkan karakter sumber daya manusia senantiasa menerapkan nilai-nilai agama dalam kehidupan sehari-hari, meningkatkan kualitas keimanan dan ketaatan terhadap Tuhan Yang Maha Esa, berkhilaf mulia serta nilai-nilai moral dalam melaksanakan tata kelola pemerintahan yang bersih dan berwibawa serta sebagai landasan memperkokoh sendi-sendi kehidupan masyarakat serta memelihara keseimbangan perilaku yang berbudaya.

Untuk mewujudkan Visi tersebut, maka ditempuh 5 (lima) Misi pembangunan yaitu:

1. Meningkatkan budaya kerja dan tata kelola pemerintahan yang bersih dan berwibawa (Good and Clean Governance);
2. Meningkatkan pelayanan publik yang mendasar dan perbaikan kualitas hidup masyarakat;
3. Meningkatkan penguatan otonomi desa untuk pembangunan yang berkeadilan dan berdasarkan pola nilai-nilai kearifan lokal;
4. Meningkatkan penguatan aktivitas dan kelembagaan bernuansa religius diseluruh lapisan masyarakat;
5. Menguatkan peningkatan peran perempuan untuk peningkatan kualitas dan kemandirian ekonomi;

Merujuk pada Visi Kabupaten Kubu Raya Periode 2019-2024, Dinas Pendidikan dan Kebudayaan sesuai tugas pokok dan fungsinya mempunyai peran pada misi yaitu:

1. Meningkatkan budaya kerja dan tata kelola pemerintahan yang bersih dan berwibawa;
2. Meningkatkan pelayanan publik yang mendasar dan perbaikan kualitas hidup masyarakat.

Misi ini memberikan kerangka dan arah bagi pembangunan bidang pendidikan dan kebudayaan 5 (lima) tahun kedepan, dengan tujuan meningkatkan budaya Kerja dan Tata kelola Pemerintahan yang bersih, efektif, efisien dan berwibawa serta meningkatkan sumber daya manusia yang berdaya saing.

3.3. Telaahan Renstra K/L Renstra

a. Rencana Strategis Kementerian Pendidikan dan Kebudayaan 2020-2024

Mengacu pada Peraturan Menteri Pendidikan Nasional Nomor 22 Tahun 2020 tentang Rencana Strategis Kementerian Pendidikan dan Kebudayaan Tahun 2020-2024, kebijakan pendidikan nasional diarahkan pada penguatan layanan pendidikan. Sejalan dengan itu, Kementerian Pendidikan Nasional menetapkan Visi:

“Kementerian Pendidikan dan Kebudayaan mendukung Visi dan Misi Presiden untuk mewujudkan Indonesia Maju yang berdaulat, mandiri, dan berkepribadian melalui terciptanya Pelajar Pancasila yang bernalar kritis, kreatif, mandiri, beriman, bertakwa kepada Tuhan YME, dan berakhlak mulia, bergotong royong, dan berkebinekaan global.”

Untuk mendukung pencapaian Visi Presiden, Kemendikbud sesuai tugas dan kewenangannya, melaksanakan Misi Presiden yang dikenal sebagai Nawacita kedua, yaitu menjabarkan misi nomor (1) Peningkatan kualitas manusia Indonesia; nomor (5) Kemajuan budaya yang mencerminkan kepribadian bangsa; dan nomor (8) Pengelolaan pemerintahan yang bersih, efektif, dan terpercaya. Untuk itu, misi Kemendikbud dalam melaksanakan Nawacita kedua tersebut adalah sebagai berikut:

1. Mewujudkan pendidikan yang relevan dan berkualitas tinggi, merata dan berkelanjutan, didukung oleh infrastruktur dan teknologi.
2. Mewujudkan pelestarian dan pemajuan kebudayaan serta pengembangan bahasa dan sastra.
3. Mengoptimalkan peran serta seluruh pemangku kepentingan untuk mendukung transformasi dan reformasi pengelolaan pendidikan dan kebudayaan:

Perumusan tujuan Kemendikbud ditujukan untuk menggambarkan ukuran-ukuran terlaksananya misi dan tercapainya Visi. Kemendikbud pada tahun 2020-2024 menetapkan lima tujuan yaitu:

1. Perluasan akses Pendidikan bermutu bagi peserta didik yang berkeadilan dan inklusif.
2. Penguatan mutu dan relevansi Pendidikan yang berpusat pada perkembangan peserta didik.
3. Pengembangan potensi peserta didik yang berkarakter.
4. Pelestarian dan pemajuan budaya, bahasa dan sastra serta pengarus-utamaannya dalam Pendidikan.
5. Penguatan sistem tata kelola pendidikan dan kebudayaan yang partisipatif, transparan, dan akuntabel

Dalam rangka mengukur tingkat ketercapaian tujuan pembangunan pendidikan dan kebudayaan, diperlukan sejumlah sasaran strategis (SS) yang akan dicapai pada tahun 2024.

1. Sasaran yang ingin dicapai berkaitan dengan tujuan pertama — Perluasan akses pendidikan bermutu bagi peserta didik yang berkeadilan dan inklusif adalah meningkatnya pemerataan layanan pendidikan bermutu di seluruh jenjang.
2. Sasaran yang ingin dicapai berkaitan dengan tujuan kedua — Penguatan mutu dan relevansi pendidikan yang berpusat pada perkembangan peserta didik adalah meningkatnya kualitas pembelajaran dan relevansi pendidikan di seluruh jenjang.
3. Sasaran yang ingin dicapai berkaitan dengan tujuan ketiga — Pengembangan potensi peserta didik yang berkarakter adalah menguatnya karakter peserta didik.
4. Sasaran yang ingin dicapai berkaitan dengan tujuan keempat — Peningkatan peran budaya, bahasa, dan sastra dalam kehidupan berbangsa, adalah Meningkatnya pemajuan dan pelestarian bahasa dan kebudayaan.
5. Sasaran yang ingin dicapai berkaitan dengan tujuan kelima — Penguatan sistem tata kelola pendidikan dan kebudayaan yang partisipatif, transparan, dan akuntabel adalah meningkatnya tata kelola pendidikan dan kebudayaan yang partisipatif, transparan, dan akuntabel.

Arah kebijakan dan strategi pendidikan dan kebudayaan pada kurun waktu 2020-2024 dalam rangka mendukung pencapaian 9 (sembilan) Agenda Prioritas Pembangunan (Nawacita Kedua) dan tujuan Kemendikbud melalui Kebijakan

Merdeka Belajar yang bercita-cita menghadirkan pendidikan bermutu tinggi bagi semua rakyat Indonesia, yang dicirikan oleh angka partisipasi yang tinggi diseluruh jenjang pendidikan, hasil pembelajaran berkualitas, dan mutu pendidikan yang merata baik secara geografis maupun status sosial ekonomi. Selain itu, fokus pembangunan pendidikan dan pemajuan kebudayaan diarahkan pada pementapan budaya dan karakter bangsa melalui perbaikan pada kebijakan, prosedur, dan pendanaan pendidikan serta pengembangan kesadaran akan pentingnya pelestarian nilai-nilai luhur budaya bangsa dan penyerapan nilai baru dari kebudayaan global secara positif dan produktif.

Sebagai jiwa dari kebijakan Kemendikbud selama 2020-2024, Kebijakan Merdeka Belajar terwujud dalam segala arah kebijakan dan strategi Kemendikbud. Secara garis besar, arah kebijakan dan strategi Kemendikbud untuk periode 2020-2024 adalah sebagai berikut:

1. Optimalisasi Angka Partisipasi Pendidikan

Kondisi yang ingin dicapai dalam peningkatan angka partisipasi pendidikan adalah:

- a. Angka partisipasi Pendidikan Anak Usia Dini meningkat;
- b. Wajib Belajar 9 (sembilan) Tahun Tuntas dan Wajib Belajar 12 (dua belas) Tahun meningkat; dan
- c. Angka partisipasi pendidikan tinggi meningkat.

2. Peningkatan dan Pemerataan Mutu Layanan Pendidikan

Kondisi yang ingin dicapai dalam peningkatan dan pemerataan mutu layanan Pendidikan adalah:

- a. Kepemimpinan pendidikan yang berorientasi kepada kepemimpinan instruksional (instructional leadership) menguat;
- b. Kompetensi pendidik dan tenaga kependidikan merata dan meningkat;
- c. Percepatan pemerataan kualitas layanan pendidikan terlaksana;
- d. Mutu layanan PAUD satu tahun pra-SD meningkat;
- e. Teknologi informasi dan komunikasi mendukung peningkatan dan pemerataan kualitas layanan pendidikan;
- f. Penjaminan mutu semakin kuat dan bermakna;
- g. Proses pembelajaran meningkat mutunya;

- h. Kapasitas dan pemanfaatan penilaian formatif dan portofolio di sekolah meningkat;
- i. Jumlah perguruan tinggi kelas dunia bertambah; dan
- j. Pendidikan dan pelatihan vokasi yang berkualitas dan diakui industri.

3. Peningkatan Relevansi Pendidikan

Kondisi yang ingin dicapai dalam peningkatan relevansi pendidikan adalah:

- a. Kemampuan literasi dan numerasi meningkat;
- b. Perencanaan layanan pendidikan vokasi dan perguruan tinggi berdasarkan kebutuhan lapangan kerja terlaksana; dan
- c. Kesiapan siswa untuk memasuki dunia kerja meningkat.

4. Penguatan Budaya, Bahasa dan Pendidikan Karakter

Kondisi yang ingin dicapai dalam kaitannya dengan upaya penguatan budaya, bahasa, dan pendidikan karakter adalah:

- a. Nilai-nilai tradisi, budaya dan sejarah bangsa Indonesia menjadi aspek-aspek utama pendidikan karakter;
- b. Peran kebudayaan dan bahasa dalam pendidikan menjadi semakin kuat;
- c. Cagar budaya terkelola dengan baik;
- d. Kegiatan dan juga upaya-upaya diplomasi budaya menjadi lebih efektif dan terlaksana dengan baik; dan
- e. Sistem perbukuan nasional menjadi lebih efektif dan optimal.

5. Penguatan Tata Kelola Pendidikan

Kondisi yang ingin dicapai dalam penguatan tata kelola pendidikan adalah:

- a. implementasi program pembangunan pendidikan melalui koordinasi dengan instansi terkait, termasuk DU/DI, menguat;
- b. efisiensi satuan pendidikan meningkat;
- c. akuntabilitas layanan pendidikan dengan pemerintah daerah meningkat; dan
- d. perencanaan dan penganggaran pendidikan di daerah membaik.

b. Rencana Strategis Dinas Pendidikan Provinsi Kalimantan Barat Tahun 2019-2024.

Dinas Pendidikan dan Kebudayaan Provinsi Kalimantan Barat merumuskan Misi Pemerintah Provinsi Kalimantan Barat yaitu **“Meningkatkan Masyarakat yang Sehat, Cerdas, Produktif dan Inovatif”** Sasaran Strategis yang mnenjadi tanggungjawab oleh dan terkait langsung dengan tugas dan fungsi Dinas Pendidikan dan Kebudayaan Provinsi Kalimantan Barat untuk “Meningkatkan Kualitas Pendidikan, Kebudayaan dan Literasi.

Program yang dilaksanakan yang tertuang dalam Renstra Dinas Pendidikan dan Kebudayaan Provinsi Kalimantan Barat Tahun 2018 sd 2023.untuk mencapai target indikator yang telah ditetapkan adalah sebagai berikut:

- 1) Program Pendidikan Menengah, Vokasi, Pendidikan Khusus dan Layanan Khusus;
- 2) Program Peningkatan Mutu Pendidik dan Tenaga Kependidikan;
- 3) Program Peningkatan Mutu dan Relevansi Pendidikan Menengah
- 4) Program Dukungan Pelayanan Pendidikan Anak Usia Dini, Pendidikan Dasar, Pendidikan Tinggi dan Pendidikan Non Formal;
- 5) Program Pelestarian Kebudayaan, Adat Istiadat dan Cagar Budaya;
- 6) Program Pengembangan Budaya dan Seni Daerah;
- 7) Program Pembinaan Tenaga Kebudayaan;

Selanjutnya, karena ada perubahan terkait Peraturan Kementerian Dalam Negeri Nomor 90 Tahun 2019 Tentang Klasifikasi, Kodefikasi, Dan Nomenklatur Perencanaan Pembangunan Dan Keuangan Daerah serta Keputusan Menteri Dalam Negeri Nomor 050-5889 Tahun 2021 Tentang Hasil Verifikasi, Validasi, Dan Inventarisasi Klasifikasi, Kodefikasi, Dan Nomenklatur Perencanaan Pembangunan Dan Keuangan Daerah, maka perlu dilakukan penyesuaian terkait indikator Renstra Perubahan Dinas Pendidikan dan Kebudayaan Tahun 2021 sd 2023. Peraturan tersebut merupakan pedoman bagi Pemerintah Daerah dalam menyediakan dan mengajikan informasi secara berjenjang dan berupa penggolongan/ pengelompokan, pemberian kode, dan daftar penamaan menuju single codebase untuk digunakan dalam penyusunan perencanaan, penganggaran, pelaksanaan dan pertanggung jawaban serta pelaporan kinerja keuangan.

Selain itu, Perubahan ini juga terkait dengan situasi Pandemic Covid-19 sehingga perlu dilakukan restrukturisasi terkait program, kegiatan serta pendanaan untuk mencapai target indikator yang ditetapkan. Berikut nama-nama program yang ditetapkan dalam Renstra Perubahan Dinas Pendidikan dan Kebudayaan Provinsi Kalimantan Barat Tahun 2021 sampai dengan 2023:

- 1) Program Pendidikan Menengah, Vokasi, Pendidikan Khusus dan Layanan Khusus;
- 2) Program Peningkatan Mutu Pendidik dan Tenaga Kependidikan;
- 3) Program Peningkatan Mutu dan Relevansi Pendidikan Menengah
- 4) Program Dukungan Pelayanan Pendidikan Anak Usia Dini, Pendidikan Dasar, Pendidikan Tinggi dan Pendidikan Non Formal;
- 5) Program Pelestarian Kebudayaan, Adat Istiadat dan Cagar Budaya;
- 6) Program Pengembangan Budaya dan Seni Daerah;
- 7) Program Pembinaan Tenaga Kebudayaan

3.4 Telaahan Rencana Tata Ruang Wilayah dan Kajian Lingkungan Hidup Strategis

Berdasarkan identifikasi permasalahan, telaahan visi dan misi Bupati Kubu Raya terpilih dan terhadap rencana strategis pembangunan pendidikan, dapat kemukakan faktor-faktor penghambat dan pendorong pelayanan pada Dinas Pendidikan dan Kebudayaan Kabupaten Kubu Raya antara lain :

a. Faktor Pendukung Pelayanan

1. Kesadaran masyarakat akan pentingnya pendidikan melalui jenjang PAUD/SD/SMP atau SMK/SMK;
2. Upaya pemerintah daerah meningkatkan APK/APM melalui Bantuan Siswa Miskin mengurangi angka putus sekolah/melanjutkan sekolah.
3. Peningkatan kualifikasi dan kompetensi pendidik dan tenaga kependidikan melalui APBD Kabupaten;
4. Pelaksanaan SPM Pendidikan Dasar sesuai kriteria yang telah ditetapkan.
5. Adanya layanan Pendidikan Masyarakat dan Kecakapan Hidup oleh lembaga pendidikan masyarakat.
6. Perhatian oleh pemerintah tentang sarana, seni dan budaya serta benda situs dan kawasan cagar budaya,

b. Faktor Penghambat

1. Keberadaan Lembaga PAUD/SD/SLTP (Formal dan NonFormal) belum merata dipelosok desa di seluruh Kabupaten Kubu Raya;
2. Kemampuan APBD kabupaten yang terbatas untuk memberikan Bantuan Siswa Miskin;
3. Jumlah Tenaga Pendidik dan kependidikan yang belm merata dan belum memenuhi lualifikasi akademik S1/D4;
4. Terdapat satuan pendidikan belum memenuhi kriteria Layanan SPM Pendidikan Dasar;
5. Keahlian dan keterampilan massyarakat masih belum memadai
6. Ketidaktahuan akan pentingnya seni, budaya daerah, dan kawasan Cagar budaya

3.5. Penentuan Isu- isu Strategis.

Berdasarkan identifikasi permasalahan, telaahan visi dan misi serta telaahan terhadap rencana strategis pembangunan pendidikan pada Kementerian Pendidikan, Dinas Pendidikan Provinsi Kalimantan Barat, maka dapat ditentukan isu dan prioritas strategis yang fokus pembangunan pendidikan lima tahun yang akan datang adalah:

a. Isu Strategis

1. Belum optimalnya pelayanan dan pemerataan pendidikan di seluruh lapisan masyarakat menyangkut penyelenggaraan pendidikan anak usia dini, dan program wajib belajar 9 tahun yang bermutu, merata, terjangkau, setara dan berkeadilan di setiap desa, atau kecamatan di Kabupaten Kubu Raya;
2. Penyelenggaraan Pendidikan Dasar belum dapat diselenggarakan secara optimal karena belum ada kepastian dan jaminan bagi peserta didik dalam mengikuti pendidikan yang bermutu, merata, terjangkau, setara dan relevan;
3. Tenaga pendidik dan tenaga kependidikan di satuan pendidikan masih banyak yang belum berkualifikasi akademik S1/D4 ataupun tidak sesuai dengan bidang keahlian mengajarnya.
4. Belum semua satuan pendidikan memenuhi standar pelayanan minimum pendidikan meliputi sarana prasarana ataupun kualitas dan kuantitas yang memenuhi kriteria SPM Pendidikan;

5. Masih rendahnya kualitas lulusan peserta didik pendidikan Non Formal untuk melanjutkan ada jenjang yang lebih tinggi atau terjun ke masyarakat;
6. Masih rendahnya efisiensi pengelolaan pendidikan dan juga kesadaran masyarakat akan pentingnya penyelenggaraan pendidikan, bermutu dan relevan dengan kebutuhan dan kontribusi terhadap peningkatan produktifitas sumber daya manusia yang terampil dan potensial dalam meningkatkan kesejahteraan masyarakat;
7. Belum optimalnya pelayanan terhadap keberadaan akan berdirinya lembaga pendidikan dan pelayanan terhadap peningkatan kinerja pegawai baik menyangkut di satuan pendidikan atau dinas pendidikan dan kebudayaan yang dilakukan pelayanan secara prima;
8. Seni budaya daerah, sarana seni dan budaya, benda, situs dan kawasan cagar budaya yang belum terkelola dan dikembangkan dengan optimal.

b. Penentuan Isu- isu Strategis Strategis

1. Asumsi dan prioritas strategis merupakan hasil simpulan dari identifikasi permasalahan berdasarkan tugas dan fungsi pelayanan. Beberapa asumsi dan prioritas strategis yang dapat disimpulkan dalam rencana strategis pembangunan pendidikan Kabupaten Kubu Raya tahun 2014-2019 adalah sebagai berikut:
2. Peningkatan pelayanan dan pemerataan pendidikan di seluruh lapisan masyarakat dijenjang PAUD, SD/ sederajat, SLTP menyangkut APK, APM di Kabupaten Kubu Raya;
3. Peningkatan kualitas Pendidikan Dasar/Menengah yang menyangkut angka kelulusan, angka putus sekolah, angka mengulang, dan nilai UN
4. Peningkatan kualitas kompetensi akademik Tenaga pendidik dan kependidikan di S1/D4.
5. Peningkatan sarana dan prasarana di satuan pendidikan sesuai dengan kriteria standar pelayanan minimum pendidikan;
6. Peningkatan kualitas pendidikan Non Formal dan penurunan angka buta huruf;
7. Peningkatan manajemen efisiensi pengelolaan pendidikan melalui akreditasi sekolah dan sistem monitoring dan evaluasi yang berkelanjutan di setia jenjang pendidikan;

8. Peningkatan pelayanan pendidikan secara prima melalui media masa baik mengenai perizinan atau pengurusan yang menyangkut peningkatan pendidik dan tenaga kependidikan;
9. Seni budaya daerah, sarana seni dan budaya, benda, situs dan kawasan cagar budaya yang belum terkelola dan dikembangkan dengan optimal.

BAB IV

TUJUAN DAN SASARAN

4.1 Tujuan dan Sasaran Jangka Menengah Dinas Pendidikan dan Kebudayaan.

Mengacu pada Visi dan Misi Bupati dan Wakil Bupati Kubu Raya yang tertuang dalam RPJMD Perubahan Kabupaten Kubu Raya Tahun 2019-2024. Dinas Pendidikan dan Kebudayaan Kabupaten Kubu Raya yang memiliki tugas melaksanakan urusan rumah tangga daerah di bidang pendidikan, berkomitmen mengawal arah kebijakan pembangunan Bupati dan Wakil Bupati Kubu Raya terpilih.

Adapun rumusan Visi Bupati dan Wakil Bupati Kubu Raya terpilih adalah: **Terwujudnya Kabupaten Kubu Raya yang Bahagia, Bermartabat, Terdepan Berkualitas, dan Religius**". Sedangkan penjelasan singkat misi-misi tersebut adalah:

Misi Pertama : *Meningkatkan Budaya Kerja dan Tata Kelola Pemerintahan Yang Bersih dan Berwibawa (Good and Clean Goverance);*

Misi ini merupakan pilar utama dalam pencapaian visi pembangunan jangka menengah daerah, upaya pemerintah kabupaten dalam mewujudkan tata kelola pemerintahan yang baik memerlukan dukungan seluruh komponen masyarakat dalam pelaksanaannya yang diwujudkan melalui reformasi birokrasi.

Misi Kedua : *Meningkatkan Pelayanan Publik Yang Mendasar dan Perbaiki Kualitas Hidup Masyarakat;*

Misi ini merupakan upaya pencapaian tujuan pembangunan Kabupaten Kubu Raya dalam membangun sumber daya manusia yang sehat dan cerdas yang akan menjadi manusia produktif, kompetitif dan dilandasi akhlak mulia sebagai kunci dari keberhasilan pelaksanaan misi yang lainnya. Selain itu untuk memperkuat daya saing daerah dalam mendorong dan memperkuat pembangunan di bidang sumber daya manusia yang berkualitas melalui pemenuhan pelayanan dasar, pemberdayaan masyarakat dan penguatan daya saing daerah yang didukung oleh kondisi yang aman dan damai, penyebarann penduduk yang merata, dan dapat mengatasi kesenjangan wilayah dan pemerataan pembangunan di segala bidang.

Misi Ketiga : *Meningkatkan Penguatan Otonomi Desa Untuk Pembangunan Yang Berkeadilan dan Berdasarkan Pada Nilai-Nilai Kearifan Lokal;*

Misi ini merupakan upaya pencapaian tujuan pembangunan Kabupaten Kubu Raya dalam menciptakan kesejahteraan masyarakat menyangkut kesejahteraan di bidang ekonomi yang dicapai melalui pertumbuhan ekonomi yang tinggi dan berkelanjutan, dengan memanfaatkan secara efektif keunggulan komperatif masing masing wilayah melalui pembangunann pusat pertumbuhan ekonomi berbasis sumber daya lokal, serta meningkatkan kemandirian melauai nilai-nilai keadilan, kepentingan sosial, dan berwawasan lingkungann hidup.

Misi Keempat : *Meningkatkan Penguatan Aktivitas dan Kelembagaan Bernuansa Religius di Seluruh Lapisan Masyarakat;*

Misi ini merupakan upaya Kabupaten Kubu Raya dalam rangka melaksanakan urusan sosial yang dilakukan dengan meningkatkan aktivitas kegiatan organisasi kemasyarakatan.

Selain itu juga dilakukan dengan memperhatikan ketentraman, ketertiban umum dan perlindungan masyarakat dalam kehidupan toleransi umat beragama.

Misi Kelima : *Meningkatkan Penguatan Peran Perempuan Untuk Peningkatan Kualitas dan Kemandirian Ekonomi.*

Misi ini merupakan upaya Kabupaten Kubu Raya dalam rangka meningkatkan kompetensi perempuan dalam sektor publik, meningkatkan pembinaan keluarga serta meningkatkan kualitas perempuan dari korban kekerasan termasuk juga prasarana pendukung pemenuhan hak anak.

Dengan mengacu pada Visi dan Misi Bupati dan Wakil Bupati Kabupaten Kubu Raya, maka perlu ditetapkan tujuan dan sasaran yang merupakan urusan pemerintah daerah baik urusan wajib maupun urusan pilihan dalam mendukung pelaksanaan misi, untuk mewujudkan visi pembangunan daerah selama lima tahun mendatang. Berdasarkan visi dan misi tersebut Dinas Pendidikan dan Kebudayaan sesuai dengan misi kedua yaitu Meningkatkan pelayanan publik yang mendasar dan perbaikan kualitas hidup masyarakat. Tujuan dan Sasaran Strategis Dinas Pendidikan dan Kebudayaan sesuai misi tersebut adalah sebagai berikut:

a. Tujuan Strategis

Tujuan strategis Dinas Pendidikan dan Kebudayaan Kabupaten Kubu Raya Tahun 2019-2024 dirumuskan berdasarkan jenjang layanan pendidikan dan sistem tata kelola yang diperlukan untuk **”Meningkatnya Akuntabilitas Kinerja dan Keuangan dan Meningkatkan Aksesibilitas dan Kualitas Pendidikan”**

b. Sasaran Strategis .

Sasaran Strategis Dinas Pendidikan dan Kebudayaan Kabupaten Kubu Raya Tahun 2019-2024 dirumuskan berdasarkan kualitas pendidikan masyarakat dan peningkatan nilai-nilai kebudayaan yang lestari yang diperlukan dalam rangka meningkatkan pelayanan dan pemerataan pendidikan kepada keseluruhan lapisan masyarakat, meningkatkan mutu semua jenjang pendidikan, peningkatan kualitas dan kuantitas tenaga kependidikan, meningkatkan sarana dan prasarana pendidikan di semua jenjang Pendidikan, meningkatkan pelayanan dan pendidikan masyarakat, meningkatkan efisiensi pengelola pendidikan, meningkatkan pelayanan dan kualitas SDM pendidikan dengan sasaran yaitu **“Meningkatnya Akuntabilitas Kinerja dan Keuangan, Meningkatkan Kualitas Pendidikan Masyarakat dan Meningkatnya Terlindunginya Nilai-Nilai Kebudayaan Yang Lestari”**

Sacara rinci terdapat pada Tabel 4.1. berikut ini:

TABEL 4.1.
TUJUAN DAN SASARAN JANGKA MENENGAH PELAYANAN PERANGKAT DAERAH
DINAS PENDIDIKAN DAN KEBUDAYAAN KABUPATEN KUBU RAYA

NO	TUJUAN		INDIKATOR TUJUAN		SASARAN		INDIKATOR SASARAN		REALISASI KINERJA			TARGET KINERJA		
									2019	2020	2021	2022	2003	2024
(1)	(2)		(3)		(4)		(5)		(6)	(7)	(8)	(9)	(10)	(11)
1.	T.1	Meningkatnya Akuntabilitas Kinerja dan Keuangan	IT.1	Nilai SAKIP	S.1	Meningkatnya Akuntabilitas Kinerja dan Keuangan	1	Nilai SAKIP	82,35 A	72,68 BB	65,35 B	>80-90 A	>80-90 A	>80-90 A
2.	T.2	Meningkatnya Aksesibilitas dan Kualitas Pendidikan	IT.2	Angka Harapan Lama Sekolah (AHLS)	S.2	Meningkatnya Kualitas Tenaga Pendidik	1	Persentase Guru Yang Berkualifikasi S1/D4	75,67	78,48	78,92	85.00	87.50	90.00
					IT.3	Rata-Rata Lama Sekolah (RLS)	S.3	Meningkatnya Aksesibilitas Pendidikan	2	Peningkatan APK TK/RA/PAUD	48,55	50,40	60,03	65.00
			3	Peningkatan APK SD/SDLB/MI/Paket A			103,43		106,42	103,14	104.00	106.00	108.00	
			4	Peningkatan APM SD/SDLB/MI/Paket A			91,80		92,17	89,17	96.00	98.00	100.00	
			5	Peningkatan APK SMP/SMPLB/MTs/ Paket B			91,93		96,70	94,11	98.00	99.00	100.00	
			6	Peningkatan APM SMP/SMPLB/MTs/ Paket B			84,17		84,28	79,56	92.00	94.00	96.00	
			S.4	Meningkatnya Kualitas Layanan Pendidikan			1		Persentase Sekolah yang Terakreditasi	50,65	52,18	54,65	60.00	65.00
			2		Rata-Rata Lama Sekolah	6,82	6,83	6,84	7.00	7.10	7.20			
			3		Angka Harapan Lama Sekolah	13,64	13,85	13,95	14.09	14.26	14.41			
			4		Persentase angka melanjutkan sekolah SMP/MTs/SMPLB/ Paket B	104,97	100,71	104,61	100.00	100.00	100.00			
			5		Persentase angka melanjutkan sekolah SMA/MA/SMK/SMALB/ Paket C	78,55	84,48	82,88	100.00	100.00	100.00			
					S.5	Meningkatnya Terlindunginya Nilai-Nilai Kebudayaan Yang Lestari	1	Cagar Budaya yang Lestari	10	10	3	14	16	18
							2	Sanggar Budaya yang Aktif	8	10	10	21	23	25

TABEL 4.2.
TUJUAN DAN SASARAN JANGKA MENENGAH PELAYANAN STANDAR PELAYANAN MINIMAL (SPM)
DINAS PENDIDIKAN DAN KEBUDAYAAN KABUPATEN KUBU RAYA

NO	JENIS PELAYANAN DASAR	SASARAN	REALISASI			TARGET		
			2019	2020	2021	2022	2023	2024
1	2	3	4	5	6	7	8	9
1	Pendidikan Dasar	Jumlah Warga Negara Usia 7-15 Tahun yang berpartisipasi dalam Pendidikan Dasar (SD/MI/SMP/MTs)	98,63	100,64	99,14	100,00	100,00	100,00
2	Pendidikan Kesetaraan / NonFormal	Jumlah Warga Negara Usia 7-18 Tahun yang belum menyelesaikan Pendidikan Dasar dan atau Pendidikan Menengah yang berpartisipasi dalam Pendidikan Kesetaraan.	-	15,88	18,07	100,00	100,00	100,00
3	Pendidikan Anak Usia Dini (PAUD)	Jumlah Warga Negara usia 6-7 Tahun yang berpartisipasi dalam Pendidikan Anak Usia Dini (PAUD)	-	59,55	61,85	100,00	100,00	100,00

BAB V

STRATEGI DAN ARAH KEBIJAKAN

5.1 Strategi dan Arah Kebijakan

a. Strategi

Sasaran strategis Dinas Pendidikan dan Kebudayaan Kabupaten Kubu Raya Tahun 2019-2024 dirumuskan berdasarkan jenjang layanan pendidikan dan sistem tata kelola yang diperlukan untuk menghasilkan layanan prima pendidikan, sebagai berikut:

- 1) Meningkatkan Sarana dan Prasarana Pendidikan;
- 2) Meningkatkan Insentif Tenaga Kependidikan di daerah terpencil, kepulauan dan pedalaman;
- 3) Meningkatkan kompetensi tenaga kependidikan;
- 4) Meningkatkan tata kelola dan pemenuhan standar sekolah akreditasi.

b. Kebijakan

Arah kebijakan yang ditempuh untuk mewujudkan Strategi pada Dinas Pendidikan dan Kebudayaan adalah sebagai berikut:

- 1) Penyediaan sarana dan prasarana pendidikan yang layak;
- 2) Fasilitasi kebijakan peningkatan derajat pendidikan berbasis pemenuhan indikator-indikator Standar Pelayanan Minimal;
- 3) Peningkatan pemenuhan hak penduduk mendapatkan layanan Pendidikan Dasar berkualitas (Wajib Belajar 9 tahun);
- 4) Penguatan pendidikan Anak Usia Dini (PAUD);
- 5) Penguatan pendidikan non formal;
- 6) Penataan Bantuan Operasional Sekolah Daerah (BOSDA); terintegrasi dengan pemberdayaan ekonomi kerakyatan;
- 7) Penempatan tenaga pendidik yang berkualitas secara merata;
- 8) Peningkatan kualitas dan kuantitas tenaga pendidik;
- 9) Pengembangan dan peningkatan sekolah berakreditasi.

TABEL 5.1.
TUJUAN, SASARAN, STRATEGI DAN KEBIJAKAN

VISI	: Mewujudkan Kabupaten Kubu Raya yang Bahagia, Bermartabat, Terdepan, Berkualitas dan Relegius.		
MISI 1	: Budaya Kerja dan Tata Kelola Pemerintahan yang Bersih dan Berwibawa (Good and Clean Governance)		
Tujuan	Sasaran	Strategi	Arah Kebijakan
1. Meningkatnya budaya kerja dan tata kelola pemerintahan yang bersih, efektif, efisien dan berwibawa	1 Meningkatnya Akuntabilitas Kinerja dan Keuangan	1 Meningkatkan Kualitas pengelolaan Keuangan yang Akuntabel	1 Menerapkan Mekanisme dan Prosedur keuangan yang Akuntabel
		2 Meningkatkan Kualitas Pelayanan Publik, Sarana Prasarana dan Sumber Daya Aparatur	1 Menerapkan SOP Kinerja melalui Standar Pelayanan Minimal pada Pelayanan Publik Bidang Pendidikan Dasar
			2 Peningkatan Kualitas Sarana Prasarana serta Sumber Daya Manusia Aparatur yang Berkualitas

VISI	: Mewujudkan Kabupaten Kubu Raya yang Bahagia, Bermartabat, Terdepan, Berkualitas dan Relegius.		
MISI 2	: Meningkatkan Pelayanan Publik yang Mendasar dan Perbaiki Kualitas Hidup Masyarakat		
Tujuan	Sasaran	Strategi	Arah Kebijakan
1. Meningkatnya Sumber Daya Manusia yang Berdaya Saing	1 Meningkatnya Kualitas Tenaga Pendidik	1 Meningkatkan kompetensi tenaga kependidikan	1 Penempatan tenaga pendidik yang berkualitas secara merata
			2 Peningkatan kualitas dan kuantitas tenaga pendidik

Tujuan	Sasaran	Strategi	Arah Kebijakan	
		2 Meningkatkan Insentif Tenaga Kependidikan didaerah 3T (<i>Terdepan, Terluar, Tertinggal</i>)	1 Penataan Bantuan Operasional Sekolah Daerah (BOSDA) terintegrasi dengan pemberdayaan ekonomi kerakyatan	
		2 Meningkatnya Aksesibilitas Pendidikan	1 Penyediaan sarana dan prasarana pendidikan yang layak	
		3 Meningkatnya Kualitas Layanan Pendidikan	1 Meningkatkan tata kelola dan pemenuhan standar sekolah akreditasi	1 Fasilitasi kebijakan peningkatan derajat pendidikan berbasis pemenuhan indikator-indikator Standar Pelayanan Minimal (SPM)
				2 Peningkatan pemenuhan hak penduduk mendapatkan layanan pendidikan dasar berkualitas (Wajib Belajar 9 Tahun)
				3 Penguatan pendidikan Anak Usia Dini (PAUD)
				4 Penguatan pendidikan non formal
5 Pengembangan dan peningkatan sekolah berakreditasi				
	4 Meningkatnya Terlindunginya Nilai-Nilai Kebudayaan yang Lestari	1 Meningkatnya dan Perlindungan Nilai-Nilai Kebudayaan	1 Pelestarian Nilai-nilai Budaya Daerah	
			2 Perlindungan terhadap cagar budaya yang dilstarikan	

BAB VI

RENCANA PROGRAM DAN KEGIATAN SERTA PENDANAAN

6.1 Rencana Program dan Kegiatan.

Rencana Program, Kegiatan, Indikator Kinerja, Sasaran sesuai dengan Peraturan Kementerian Dalam Negeri Nomor 90 Tahun 2019 tentang Klasifikasi, Kodifikasi, Dan Nomenklatur Perencanaan Pembangunan Dan Keuangan Daerah serta Pendanaan Indikatif yang akan dilaksanakan selama 5 (lima) tahun oleh Dinas Pendidikan dan Kebudayaan Kabupaten Kubu Raya disajikan pada lampiran Tabel. 6.1 sedangkan secara garis besar Program dan Kegiatan pada Dinas Pendidikan dan Kebudayaan adalah sebagai berikut:

1. PROGRAM DAN KEGIATAN 2019-2020.

1. Program Pelayanan Administrasi Perkantoran;
 - 1) Penyediaan Jasa Komunikasi, SumberDAYa air dan listrik.
 - 2) Penyediaan Jasa pemeliharaan dan perizinan/ kendaraan dinas/operasional.
 - 3) Penyediaan Jasa administrasi keuangan.
 - 4) Penyediaan Jasa kebersihan kantor.
 - 5) Penyediaan alat tulis kantor.
 - 6) Penyediaan barang cetakan dan penggandaan.
 - 7) Penyediaan komponen instalasi listrik/penerangan bangunan kantor.
 - 8) Penyediaan peralatan dan perlengkapan kantor.
 - 9) Penyediaan bahan bacaan dan peraturan perundang-undangan.
 - 10) Penyediaan makanan dan minuman.
 - 11) Rapat-rapat koordinasi dan kunsultasi ke luar daerah.
 - 12) Rapat-rapat koordinasi dan kunsultasi ke dalam daerah.
 - 13) Penyusunan Standar Operasional Prosedur (SOP).
2. Program Peningkatan Sarana dan Prasarana Aparatur;
 - 1) Pengadaan perlengkapan Gedung kantor.
 - 2) Pengadaan Peralatan Gedung Kantor
 - 3) Pengadaan Meubeleur.
 - 4) Penyediaan sewa Gedung kantor.

- 5) Pemeliharaan rutin/berkala Gedung kantor.
 - 6) Pemeliharaan rutin/berkala kendaraan dinas/operasional
 - 7) Pemeliharaan rutin/berkala perlengkapan Gedung kantor.
 - 8) Pemeliharaan rutin/berkala peralatan Gedung kantor.
 - 9) Penyediaan sewa Gedung kantor sarana kependidikan.
3. Program Peningkatan Kapasitas Sumber Daya Aparatur;
 - 1) Bimbingan teknis implementasi peraturan perundang-undangan.
 4. Program Peningkatan Pengembangan Sistem Pelaporan Capaian Kinerja dan Keuangan;
 - 1) Penyusunan laporan capaian kinerja dan ikhtisar realisasi kinerja SKPD.
 - 2) Penyusunan pelaporan keuangan semesteran.
 - 3) Penyusunan pelaporan keuangan akhir tahun.
 - 4) Penyusunan pelaporan penyelenggaraan pemerintah daerah (LPPD)
 - 5) Penyusunan rencana kerja, RKA, DPA dan DPPA.
 - 6) Penyusunan Standar Pelayanan Minimal (SPM)
 5. Program Pendidikan Anakl Usia Dini;
 - 1) Penambahan Ruang Kelas sekolah.
 - 2) Pembangunan taman, lapangan upacara dan fasilitas parkir.
 - 3) Penyelenggaraan pendidikan Anak usia dini.
 - 4) Pengembangan kurikulum, bahan ajar dan model pembelajaran pendidikan usia dini.
 - 5) POR PAUD
 - 6) Gebyar PAUD
 - 7) Bantuan Operasional Lembaga PAUD
 - 8) Diklat lanjutan pendidikan PAUD dan TK
 - 9) Sosialisasi DAPODIK PAUD dan Dikmas
 - 10) Diklat dasar Pendidkan PAUD dan TK
 - 11) Sosialisasi DAK Non Fisik (BOP PAUD)
 - 12) Monitoring dan evaluasi DAK Non Fisik (BOP PAUD)
 - 13) Rehabilitasi sedang/berat ruang kelas sekolah
 - 14) Sosialisasi pemberian makanan tambahan bagi anak usia dini

- 15) Pengadaan alat permainan edukatif (APE)
 - 16) Pengadaan buku koleksi PAUD
 - 17) Fasilitasi pengembangan Lembaga PAUD di desa
 - 18) Fasilitasi akreditasi lembaga PAUD
 - 19) Pembinaan Gugus PAUD dan PKG PAUD
 - 20) Bimbingan teknis operator Dapodik Lembaga PAUD dan PNF
 - 21) Pengukuhan bunda PAUD
6. Program Pengembangan Nilai Budaya;
 - 1) Pagelaran Budaya Daerah
 - 2) Pelatihan Bagi Pelaku Seni
 - 3) Fasilitasi Seni dan Budaya
 - 4) Parade Seni Budaya Daerah
 - 5) Inventarisasi dan dokumentasi kekayaan Budaya
 7. Program Penataan Penguasaan Pemilikan, Penggunaan dan Pemanfaatan Tanah;
 - 1) Pengadaan tanah untuk fasilitas pemerintah dan kepentingan umum.
 8. Program Pengelolaan Kekayaan Budaya;
 - 1) Sosialisasi undang-undang tentang cagar budaya dan pengelolaan kekayaan budaya
 9. Program Peningkatan dan Pengembangan Pengelolaan Keuangan Daerah;
 - 1) Peningkatan kapasitas pengelolaan SKPD
 - 2) Pengelolaan penataan asset pada SKPD
 10. Program Pendidikan NonFormal;
 - 1) Database pendidikan Non formal informal.
 - 2) Bimtek penyusunan silabus pendidikan non formal.
 - 3) Hari Keaksaraan Nasional.
 - 4) Sosialisasi pelaksanaan ujian pendidikan non formal.
 - 5) Peningkatan kinerja pendidikan non formal.
 - 6) Pelaksanaan dan pengiriman kontingen apresiasi PTK-PAUDNI berprestasi.
 - 7) Sosialisasi dan koordinasi kelembagaan pendidikan.
 - 8) Ujian Paket A dan B.
 - 9) POR Paket A dan B.

- 10) Sosialisasi Akreditasi Lembaga Pendidikan NonFormal.
- 11) Rehab ringan, sedang dan berat bangunan SKB.
- 12) Rehabilitasi sedang/berat jamban SKB
- 13) Pembangunan ruang praktik baru beserta perabotnya
- 14) Pembangunan toilet (Jamban) beserta sanitasinya
- 15) Pembangunan taman bacaan masyarakat (TBM) beserta perabotnya
- 16) Pengadaan peralatan pendidikan TIK
- 17) Pengadaan media pendidikan
- 18) Pengadaan peralatan keterampilan
11. Program Pengembangan Kerjasama Pengelolaan Kekayaan Budaya;
 - 1) Pembinaan Juru Pelihara Tempat Bersejarah.
12. Program Peningkatan Mutu Pendidik dan Tenaga Kependidikan;
 - 1) Pelaksanaan sertifikasi pendidik.
 - 2) Pendidikan lanjutan bagi pendidik untuk memenuhi standar kualifikasi pengawasan mutu pendidikan dan tenaga kependidikan
 - 3) Pendidikan dan pelatihan Tenaga Operator Dapodik.
 - 4) Tunjangan Tenaga Kependidikan dan Tenaga Kependidikan daerah terpencil.
 - 5) Pekan olahraga nasional (POR Guru Nasional)
 - 6) Kegiatan Penilaian kinerja tenaga pendidik dan evaluasi diri sekolah
 - 7) Penyelenggaraan seleksi dan pengiriman kontingen PORSENI Guru Nasional
 - 8) Penilaian Angka Kredit bagi pendidik dan Tenaga Kependidikan.
 - 9) Pendidikan dan pelatihan penyusunan silabus Taman pendidikan Al-Quran
 - 10) Pemilihan Guru, Kepsek, Pengawas dan Penilik Berprestasi pada sekolah SD/SMP/PLS.
 - 11) Pembinaan terhadap disiplin tenaga pendidik dan kependidikan
 - 12) Penyusunan soal ujian akhir sekolah bagi pendidik
 - 13) Pendidikan dan pelatihan guru pembelajaran tingkat TK, SD dan SMP.

- 14) Beasiswa siswa berprestasi dan kurang mampu.
 - 15) Monitoring pelaksanaan muatan local.
 - 16) Penyusunan jurnal dan perolehan ISSN.
 - 17) Pendidikan dan pelatihan penguatan kepala sekolah.
 - 18) Beasiswa pendidikan dokter
 - 19) Pemutahiran data guru dan tenaga kependidikan
 - 20) Seleksi calon kepala sekolah
 - 21) Pengukuhan kepala sekolah
 - 22) Sosialisasi akreditasi sekolah
 - 23) Peningkatan kompetensi Pembelajaran
 - 24) Olimpiade sains nasional guru (OSN Guru)
 - 25) Pelaksanaan Porseni Mahasiswa Kubu Raya
 - 26) Diklat Calon Kepala Sekolah
13. Program Perencanaan Pembangunan Daerah;
- 1) Penyusunan rencana strategis (Renstra SKPD)
 - 2) Sistem informasi perencanaan, monitoring, evaluasi pembangunan.
 - 3) Penyusunan sistem informasi perencanaan, monitoring dan evaluasi SKPD.
14. Program Manajemen Pelayanan Pendidikan;
- 1) Pelaksanaan Rapat koordinaasi dan sosialisasi dana alokasi khusus bidang pendidikan.
 - 2) Verifikasi bantuan sosial/Hibah masyarakat
 - 3) Pelaksanaan Operasional sekolah
 - 4) Penyediaan Buku Raport Siswa
 - 5) Fasilitasi Bantuan Operasional Sekolah (BOS) Pusat
 - 6) Pelaksanaan Inspeksi Pabrikasi perusahaan
 - 7) Database pendidikan
 - 8) Standar Pelayanan Minimal (SPM) Pendidikan
15. Peningkatan Kinerja Sekolah Cerdas;
- 1) Penghargaan bagi sekolah berprestasi
16. Program Pembinaan dan Pengembangan Kelembagaan, Ketatalaksanaan dan Aparatur Pemerintah Daerah;
- 1) Penyusunan Database E-formasi
 - 2) Penyusunan standar kompetensi jabatan SKJ
 - 3) Peningkatan kualitas pelayanan public

- 4) Penyusunan survei kepuasan masyarakat (SKM)
 - 5) Penyusunan standar pelayanan
17. Program Pendidikan Sekolah Dasar;
- 1) Pembinaan Minat, bakat dan kreatifitas siswa (FLS2N) SD
 - 2) Lomba sekolah sehat
 - 3) Pelaksanaan program indonesia pintar SD
 - 4) Pelaksanaan Ujian pendidikan sekolah dasar
 - 5) Sosialisasi peningkatan penerapan SPM bagi Guru dan kepala sekolah
 - 6) Penyusunan laporan PKP-SPM
 - 7) Pembangunan Rumah Dinas Kepala sekolah, Guru dan Penjaga Sekolah.
 - 8) Penambahan Ruang kelas sekolah.
 - 9) Pengadaan Meubeleur sekolah
 - 10) Rehabilitasi sedang/berat bangunan sekolah
 - 11) Pembangunan pagar sekolah
 - 12) Penyelenggaraan seleksi dan pengiriman kontingen O2SN SD
 - 13) Penyelenggaraan olimpiade Matematika dan IPA
 - 14) Scanning data hasil ujian sekolah
 - 15) Pengumpulan dan analisis data SPM
 - 16) Sosialisasi peningkatan mutu ujian sekolah dasar
 - 17) Pelaksanaan sistem penjaminan mutu eksternal sekolah model
 - 18) Pembangunan jamban sekolah
 - 19) Pendataan siswa USBN jenjang sekolah dasar
 - 20) Pengoreksian hasil USBN jenjang sekolah dasar
 - 21) Pembangunan jamban sekolah
 - 22) Pembangunan Ruang Perpustakaan sekolah
 - 23) Pembangunan Ruang Guru beserta perabotnya
18. Program Pendidikan Sekolah Menengah Pertama.
- 1) Pembangunan Rumah Dinas Kepala sekolah, Guru dan Penjaga Sekolah.
 - 2) Penambahan Ruang kelas sekolah
 - 3) Pembangunan Perpustakaan
 - 4) Pengadaan alat praktek peraga siswa

- 5) Pengadaan Meubeler
 - 6) Pembangunan Ruang Laboratorium
 - 7) Rehab ringan, sedang dan berat bangunan sekolah SMP
 - 8) Pembangunan pagar sekolah
 - 9) Pembinaan Minat, bakat dan kreatifitas siswa (FLS2N) SMP
 - 10) Penyelenggaraan seleksi dan pengiriman kontingen O2SN SMP
 - 11) Pelatihan Usaha Kesehatan (UKS) SMP
 - 12) Penyelenggaraan olimpiade sains Nasional SMP
 - 13) Penyelenggaraan penyuluhan bahaya narkoba
 - 14) Pelaksanaan manajemen program Indonesia pintar SMP
 - 15) Pelatihan dasar kepramukaan tingkat kabupaten
 - 16) Pelatihan dasar kepemimpinan (LDK) tingkat kabupaten
 - 17) Pelaksanaan ujian pendidikan sekolah menengah pertama
 - 18) Workshop mata pelajaran ujian nasional
 - 19) Pelatihan penyusunan kurikulum
 - 20) Bedah SKL Ujian Nasional
 - 21) Pendidikan mental spiritual siswa (mentor pendidikan agama islam)
 - 22) Penyusunan format penilaian penerapan pendekatan saintifik dan penyusunan nilai rapor
 - 23) Musyawarah Guru Mata Pelajaran (MGMP) Pendidikan Sekolah Menengah Pertama
 - 24) Monitoring dan pelaporan pendidikan menengah pertama
 - 25) Pengadaan buku referensi perpustakaan sekolah
 - 26) Rehabilitasi sedang/berat jamban sekolah
 - 27) Gala siswa Indonesia (GSI) SMP Kubu Raya
 - 28) Workshop kepala sekolah SMP/MTs
 - 29) Pengadaan sarana pendidikan jasmani, olahraga dan Kesehatan.
 - 30) Pengadaan sarana TIK
- 19 Program Pemberdayaan Kelembagaan Kesejahteraan Sosial
- 1) Monitoring dan evaluasi bantuan social kemasyarakatan

2. PROGRAM DAN KEGIATAN 2021-2024.

I PROGRAM PENUNJANG URUSAN PEMERINTAHAN DAERAH

1 Perencanaan dan Evaluasi Kinerja Perangkat Daerah

- 1 Penyusunan Renstra dan Renja Perangkat Daerah
- 2 Penyusunan Program dan Kegiatan Perangkat Daerah dalam Dokumen Perencanaan
- 3 Penyusunan Dokumen Evaluasi Perangkat Daerah
- 4 Koordinasi dan Sinkronisasi Perencanaan Perangkat Daerah
- 5 Evaluasi Kinerja Perangkat Daerah

2 Administrasi Keuangan

- 1 Penyediaan Gaji dan Tunjangan ASN
- 2 Penyediaan Administrasi Pelaksanaan Tugas ASN
- 3 Penyiapan Bahan Pelaksanaan Verifikasi
- 4 Penyusunan Akuntansi dan Pelaporan Keuangan
- 5 Pengelolaan dan Penyiapan Bahan Tanggapan Pemeriksaan
- 6 Penyusunan Laporan Capaian Kinerja dan Ikhtisar Realisasi Kinerja SKPD
- 7 Penyusunan Laporan Keuangan Bulanan/Semesteran
- 8 Penyusunan Pelaporan Prognosis Realisasi Anggaran
- 9 Penyusunan Pelaporan Keuangan Akhir Tahun

3 Administrasi Umum

- 1 Penyediaan Jasa Surat Menyurat
- 2 Penyediaan Jasa Komunikasi, Sumber Daya Air dan Listrik
- 3 Penyediaan Jasa Peralatan dan Perlengkapan Kantor
- 4 Penyediaan Jasa Jaminan Barang Milik Daerah
- 5 Penyediaan Jasa Pemeliharaan dan Perizinan Kendaraan Dinas/Operasional
- 6 Penyediaan Jasa Administrasi Keuangan
- 7 Penyediaan Jasa Kebersihan Kantor
- 8 Penyediaan Jasa Perbaikan Peralatan Kerja
- 9 Penyediaan Alat Tulis Kantor
- 10 Penyediaan Barang Cetak dan Penggandaan
- 11 Penyediaan Komponen Instalasi Listrik/Penerangan Bangunan Kantor
- 12 Penyediaan Peralatan dan Perlengkapan Kantor
- 13 Penyediaan Bahan Bacaan dan Peraturan Perundang-Undangan
- 14 Penyediaan Bahan Logistik Kantor
- 15 Penyediaan Makanan dan Minuman
- 16 Rapat-Rapat Koordinasi dan Konsultasi ke Luar Daerah
- 17 Pengadaan Mobil Jabatan
- 18 Pengadaan Kendaraan Dinas/Operasional
- 19 Pengadaan Perlengkapan Rumah Jabatan/Dinas

- 20 Pengadaan Perlengkapan Gedung Kantor
- 21 Pengadaan Peralatan Rumah Jabatan/Dinas
- 22 Pengadaan Peralatan Gedung Kantor
- 23 Pengadaan Mebeleur
- 24 Pemeliharaan Rutin/Berkala Rumah Jabatan
- 25 Pemeliharaan Rutin/Berkala Gedung Kantor
- 26 Pemeliharaan Rutin/Berkala Mobil Jabatan
- 27 Pemeliharaan Rutin/Berkala Kendaraan Dinas/Operasional
- 28 Pemeliharaan Rutin/Berkala Perlengkapan Gedung Kantor
- 29 Pemeliharaan Rutin/Berkala Peralatan Gedung Kantor
- 30 Pemeliharaan Rutin/Berkala Mebeleur
- 31 Rehabilitasi Sedang/Berat Rumah Gedung Kantor

4 Peningkatan Disiplin dan Kapasitas Sumber Daya Aparatur

- 1 Pengadaan Mesin/Kartu Absensi
- 2 Pengadaan Pakaian Dinas Beserta Perlengkapannya
- 3 Pendidikan dan Pelatihan Formal
- 4 Sosialisasi Peraturan Perundang-undangan
- 5 Bimbingan Teknis Implementasi Peraturan Perundang-undangan

II URUSAN PEMERINTAHAN WAJIB YANG BERKAITAN DENGAN PELAYANAN DASAR

1 URUSAN PEMERINTAHAN BIDANG PENDIDIKAN

1. PROGRAM PENGELOLAAN PENDIDIKAN

1 Pengelolaan Pendidikan Sekolah Dasar

- 1 Pembangunan Unit Sekolah Baru (USB)
- 2 Penambahan Ruang Kelas Baru
- 3 Pembangunan Ruang Guru/Kepala Sekolah/TU
- 4 Pembangunan Ruang Unit Kesehatan Sekolah
- 5 Pembangunan Perpustakaan Sekolah
- 6 Pembangunan Sarana, Prasarana dan Utilitas Sekolah
- 7 Pembangunan Rumah Dinas Kepala Sekolah/Guru/ Penjaga Sekolah
- 8 Rehabilitasi Sedang/Berat Ruang Kelas
- 9 Rehabilitasi Sedang/Berat Ruang Guru/Kepala Sekolah/TU
- 10 Rehabilitasi Sedang/Berat Ruang Unit Kesehatan Sekolah
- 11 Rehabilitasi Sedang/Berat Perpustakaan Sekolah
- 12 Rehabilitasi Sedang/Berat Sarana, Prasarana dan Utilitas Sekolah
- 13 Rehabilitasi Sedang/Berat Rumah Dinas Kepala Sekolah/Guru/ Penjaga Sekolah
- 14 Pengadaan Mebeluer Sekolah

- 15 Penyediaan Biaya Personil Peserta Didik Sekolah Dasar
- 16 Pengadaan Alat Praktik dan Peraga Siswa
- 17 Penyelenggaraan Proses Belajar dan Ujian bagi Peserta Didik
- 18 Penyiapan dan Tindak Lanjut Evaluasi Satuan Pendidikan Dasar
- 19 Pembinaan Minat, Bakat dan Kreativitas Siswa
- 20 Penyediaan Pendidik dan Tenaga Kependidikan bagi Satuan Pendidikan Sekolah Dasar
- 21 Pengembangan Karir Pendidik dan Tenaga Kependidikan pada Satuan Pendidikan Sekolah Dasar
- 22 Pembinaan Kelembagaan dan Manajemen Sekolah

2 Pengelolaan Pendidikan Sekolah Menengah Pertama

- 1 Pembangunan Unit Sekolah Baru (USB)
- 2 Penambahan Ruang Kelas Baru
- 3 Pembangunan Ruang Guru/Kepala Sekolah/TU
- 4 Pembangunan Ruang Unit Kesehatan Sekolah
- 5 Pembangunan Perpustakaan Sekolah
- 6 Pembangunan Laboratorium
- 7 Pembangunan Rumah Dinas Kepala Sekolah/Guru/Penjaga Sekolah
- 8 Pembangunan Sarana, Prasarana dan Utilitas Sekolah
- 9 Rehabilitasi Sedang/Berat Gedung Sekolah
- 10 Rehabilitasi Sedang/Berat Ruang Kelas Sekolah
- 11 Rehabilitasi Sedang/Berat Ruang Guru Sekolah
- 12 Rehabilitasi Sedang/Berat Ruang Unit Kesehatan Sekolah
- 13 Rehabilitasi Sedang/Berat Perpustakaan Sekolah
- 14 Rehabilitasi Sedang/Berat Laboratorium
- 15 Rehabilitasi Sedang/Berat Rumah Dinas Kepala Sekolah/Guru/Penjaga Sekolah
- 16 Rehabilitasi Sedang/Berat Sarana, Prasarana dan Utilitas Sekolah
- 17 Pengadaan Mebeluer Sekolah
- 18 Pengadaan Perlengkapan Sekolah
- 19 Pengadaan Perlengkapan Siswa
- 20 Penyediaan Biaya Personil Peserta Didik Sekolah Menengah Pertama
- 21 Perlengkapan Belajar Peserta Didik
- 22 Pengadaan Alat Praktik dan Peraga Siswa
- 23 Penyelenggaraan Proses Belajar dan Ujian bagi Peserta Didik
- 24 Penyiapan dan Tindak Lanjut Evaluasi Satuan Pendidikan Sekolah Menengah Pertama

- 25 Pembinaan Minat, Bakat dan Kreativitas Siswa
 - 26 Penyediaan Pendidik dan Tenaga Kependidikan bagi Satuan Pendidikan Sekolah Menengah Pertama
 - 27 Pengembangan Karir Pendidik dan Tenaga Kependidikan pada Satuan Pendidikan Sekolah Menengah Pertama
 - 28 Pembinaan Kelembagaan dan Manajemen Sekolah
- 3 Pengelolaan Pendidikan Anak Usia Dini (PAUD)**
- 1 Pembangunan Gedung/Ruang Kelas/Ruang Guru PAUD
 - 2 Pembangunan Sarana, Prasarana dan Utilitas PAUD
 - 3 Rehabilitasi Sedang/Berat Gedung/Ruang Kelas/Ruang Guru PAUD
 - 4 Rehabilitasi Sedang/Berat Pembangunan Sarana, Prasarana dan Utilitas PAUD
 - 5 Pemeliharaan Rutin Gedung/Ruang Kelas/Ruang Guru PAUD
 - 6 Pemeliharaan Rutin Sarana, Prasarana dan Utilitas PAUD
 - 7 Pengadaan Mebeluer PAUD
 - 8 Penyediaan Biaya Personil Peserta Didik PAUD
 - 9 Pengadaan Alat Praktik dan Peraga Siswa PAUD
 - 10 Penyelenggaraan Proses Belajar PAUD
 - 11 Penyiapan dan Tindak Lanjut Evaluasi Satuan PAUD
 - 12 Penyediaan Pendidik dan Tenaga Kependidikan bagi Satuan PAUD
 - 13 Pengembangan Karir Pendidik dan Tenaga Kependidikan pada Satuan Pendidikan PAUD
 - 14 Pembinaan Kelembagaan dan Manajemen PAUD
- 4 Pengelolaan Pendidikan Nonformal/Kesetaraan**
- 1 Pembangunan Gedung/Ruang Kelas/Ruang Guru Nonformal/Kesetaraan
 - 2 Pembangunan Sarana, Prasarana dan Utilitas Sekolah Nonformal/Kesetaraan
 - 3 Rehabilitasi Sedang/Berat Gedung/Ruang Kelas/Ruang Guru Pendidikan Nonformal/ Kesetaraan
 - 4 Rehabilitasi Sedang/Berat Pembangunan Sarana, Prasarana dan Utilitas Sekolah Nonformal/Kesetaraan
 - 5 Pemeliharaan Rutin Gedung/Ruang Kelas/Ruang Guru Pendidikan Nonformal/Kesetaraan

- 6 Pemeliharaan Rutin Sarana, Prasarana dan Utilitas Sekolah Nonformal/Kesetaraan
- 7 Pengadaan Mebeluer Pendidikan Nonformal/Kesetaraan
- 8 Penyediaan Biaya Personil Peserta Didik Nonformal/ Kesetaraan
- 9 Pengadaaan Alat Praktik dan Peraga Siswa Nonformal/Kesetaraan
- 10 Penyelenggaraan Proses Belajar Nonformal/Kesetaraan
- 11 Penyiapan dan Tindak Lanjut Evaluasi Satuan Pendidikan di Pendidikan Nonformal/Kesetaraan
- 12 Penyediaan Pendidik dan Tenaga Kependidikan bagi Satuan Pendidikan Nonformal/Kesetaraan
- 13 Pengembangan Karir Pendidik dan Tenaga Kependidikan pada Satuan Pendidikan Nonformal/ Kesetaraan
- 14 Pembinaan Kelembagaan dan Manajemen Sekolah Nonformal/Kesetaraan

2 PROGRAM PENGEMBANGAN KURIKULUM

1 Penetapan Kurikulum Muatan Lokal Pendidikan

Dasar

- 1 Penyusunan Kompetensi Dasar Muatan Lokal Pendidikan Dasar
- 2 Penyusunan Silabus Muatan Lokal Pendidikan Dasar
- 3 Penyediaan Buku Teks Pelajaran Muatan Lokal Pendidikan Dasar
- 4 Pelatihan Penyusunan Kurikulum Muatan Lokal Pendidikan Dasar

2 Penetapan Kurikulum Muatan Lokal Pendidikan

Anak Usia Dini dan Pendidikan Nonformal

- 1 Penyusunan Kompetensi Dasar Muatan Lokal Pendidikan Anak Usia Dini dan Pendidikan Nonformal
- 2 Penyusunan Silabus Muatan Lokal Pendidikan Anak Usia Dini dan Pendidikan Nonformal
- 3 Penyediaan Buku Teks Pelajaran Muatan Lokal Pendidikan Anak Usia Dini dan Pendidikan Nonformal

3 PROGRAM PENDIDIK DAN TENAGA KEPENDIDIKAN

- 1 Pemerataan Kuantitas dan Kualitas Pendidik dan Tenaga Kependidikan bagi Satuan Pendidikan Dasar, PAUD, dan Pendidikan Nonformal/Kesetaraan
 - 1 Perhitungan dan Pemetaan Pendidik dan Tenaga Kependidikan Satuan Pendidikan Dasar, PAUD, dan Pendidikan Nonformal/Kesetaraan

- 2 Penataan Pendistribusian Pendidik dan Tenaga Kependidikan bagi Satuan Pendidikan Dasar, PAUD, dan Pendidikan Nonformal/Kesetaraan

4 PROGRAM PENGENDALIAN PERIZINAN PENDIDIKAN

- 1 Penerbitan Izin Pendidikan Dasar yang Diselenggarakan oleh Masyarakat
 - 1 Penilaian Kelayakan Usul Perizinan Pendidikan Dasar yang Diselenggarakan oleh Masyarakat
 - 2 Pengendalian dan Pengawasan Perizinan Pendidikan Dasar yang Diselenggarakan oleh Masyarakat
- 2 Penerbitan Izin PAUD dan Pendidikan Nonformal yang Diselenggarakan oleh Masyarakat
 - 1 Penilaian Kelayakan Usul Perizinan PAUD dan Pendidikan Nonformal yang Diselenggarakan oleh Masyarakat
 - 2 Pengendalian dan Pengawasan Perizinan PAUD dan Pendidikan Nonformal yang Diselenggarakan oleh Masyarakat
 - 3 Pembinaan PAUD dan Pendidikan Nonformal yang Diselenggarakan oleh Masyarakat

5 PROGRAM PENGEMBANGAN BAHASA DAN SASTRA

- 1 Pembinaan, Pengembangan dan Perlindungan Bahasa dan Sastra yang Penuturannya dalam Daerah Kabupaten/Kota
 - 1 Penyediaan dan Pendistribusian Buku Cerita Rakyat Daerah Penunjang Literasi Kabupaten/Kota
 - 2 Peningkatan Apresiasi Siswa Terhadap Bahasa dan Sastra Daerah Kewenangan Kabupaten/Kota
 - 3 Penyusunan Modul dan Bahan Ajar Bahasa Daerah Kewenangan Kabupaten/Kota

III URUSAN PEMERINTAHAN BIDANG KEBUDAYAAN

1 PROGRAM PENGEMBANGAN KEBUDAYAAN

- 1 Pengelolaan Kebudayaan yang Masyarakat Pelakunya dalam Daerah Kabupaten/Kota
 - 1 Pelindungan, Pengembangan, Pemanfaatan Objek Pemajuan Kebudayaan
 - 2 Pembinaan Sumber Daya Manusia, Lembaga, dan Pranata Kebudayaan
- 2 Pelestarian Kesenian tradisional yang Masyarakat Pelakunya dalam Daerah Kabupaten/Kota
 - 1 Pelindungan, Pengembangan, Pemanfaatan Objek Pemajuan Tradisi Budaya
 - 2 Pembinaan Sumber Daya Manusia, Lembaga, dan Pranata Tradisional

- 3 Pemberian Penghargaan Kepada Pihak yang Berprestasi atau Berkontribusi Luar Biasa Sesuai Dengan Prestasi dan Kontribusinya dalam Pemajuan Kebudayaan
- 3 Pembinaan Lembaga Adat yang Penganutnya dalam Daerah Kabupaten/Kota
 - 1 Pelindungan, Pengembangan, Pemanfaatan Objek Pemajuan Lembaga Adat
 - 2 Pembinaan Sumber Daya Manusia, Lembaga, dan Pranata Adat
 - 3 Penyediaan Sarana dan Prasarana Pembinaan Lembaga Adat
- 2 PROGRAM PENGEMBANGAN KESENIAN TRADISIONAL**
 - 1 Pembinaan Kesenian yang Masyarakat Pelakunya dalam Daerah Kabupaten/Kota
 - 1 Peningkatan Pendidikan dan Pelatihan Sumber Daya Manusia Kesenian Tradisional
 - 2 Standarnisasi dan Sertifikasi Sumber Daya Manusia Kesenian Tradisional Sesuai dengan Kebutuhan dan Tuntutan
 - 3 Peningkatan Kapasitas Tata Kelola Lembaga Kesenian Tradisional
- 3 PROGRAM PEMBINAAN SEJARAH**
 - 1 Pembinaan Sejarah Lokal dalam 1 (Satu) Daerah Kabupaten/Kota
 - 1 Pemberdayaan Sumber Daya Manusia dan Lembaga Sejarah Lokal Kabupaten/Kota
 - 2 penyediaan Sarana dan Prasarana Pembinaan Sejarah
 - 3 Peningkatan Akses Masyarakat Terhadap Data dan Informasi Sejarah
- 4 PROGRAM PELESTARIAN DAN PENGELOLAAN CAGAR BUDAYA**
 - 1 Penetapan Cagar Budaya Peringkat Kabupaten/Kota
 - 1 Register Cagar Budaya
 - 2 Pencegahan dan Penanggulangan dari Kerusakan, Kehancuran, atau Kemusnahan Cagar Budaya
 - 3 Peningkatan Potensi Nilai, Informasi, dan Promosi Cagar Budaya Serta Pemanfaatannya
 - 4 Pendayagunaan Cagar Budaya
 - 5 Peningkatan Mutu dan Kapasitas Tenaga Cagar Budaya
 - 2 Pengelolaan Cagar Budaya Peringkat Kabupaten/Kota
 - 1 Register Cagar Budaya
 - 2 Pencegahan dan Penanggulangan dari Kerusakan, Kehancuran, atau Kemusnahan Cagar Budaya
 - 3 Peningkatan Potensi Nilai, Informasi, dan Promosi Cagar Budaya Serta Pemanfaatannya

- 4 Pendayagunaan Cagar Budaya
- 5 Peningkatan Mutu dan Kapasitas Tenaga Cagar Budaya
- 3 Penerbitan Izin Membawa Cagar Budaya ke Luar Daerah Kabupaten/Kota dalam 1 (Satu) Daerah Kabupaten/Kota
 - 1 Register Cagar Budaya
 - 2 Pencegahan dan Penanggulangan dari Kerusakan, Kehancuran, atau Kemusnahan Cagar Budaya
 - 3 Peningkatan Potensi Nilai, Informasi, dan Promosi Cagar Budaya Serta Pemanfaatannya
 - 4 Pendayagunaan Cagar Budaya
 - 5 Peningkatan Mutu dan Kapasitas Tenaga Cagar Budaya

5 PROGRAM PENGELOLAAN PERMUSEUMAN

1 Pengelolaan Museum Kabupaten/Kota

- 1 Pelindungan, Pengembangan, dan Pemanfaatan Koleksi Secara Terpadu
- 2 Peningkatan Mutu dan Kapasitas Sumber Daya Manusia Permuseuman
- 3 Peningkatan Akses Masyarakat Terhadap Museum
- 4 Penyediaan dan Pemeliharaan Sarana dan Prasarana Museum
- 5 Revitalisasi Sarana dan Prasarana Museum

I PROGRAM PENUNJANG URUSAN PEMERINTAHAN DAERAH

1 Perencanaan dan Evaluasi Kinerja Perangkat Daerah

- 1 Penyusunan Renstra dan Renja Perangkat Daerah
- 2 Penyusunan Program dan Kegiatan Perangkat Daerah dalam Dokumen Perencanaan
- 3 Penyusunan Dokumen Evaluasi Perangkat Daerah
- 4 Koordinasi dan Sinkronisasi Perencanaan Perangkat Daerah
- 5 Evaluasi Kinerja Perangkat Daerah

2 Administrasi Keuangan

- 1 Penyediaan Gaji dan Tunjangan ASN
- 2 Penyediaan Administrasi Pelaksanaan Tugas ASN
- 3 Penyiapan Bahan Pelaksanaan Verifikasi
- 4 Penyusunan Akuntansi dan Pelaporan Keuangan
- 5 Pengelolaan dan Penyiapan Bahan Tanggapan Pemeriksaan
- 6 Penyusunan Laporan Capaian Kinerja dan Ikhtisar Realisasi Kinerja SKPD
- 7 Penyusunan Laporan Keuangan Bulanan/Semesteran
- 8 Penyusunan Pelaporan Prognosis Realisasi Anggaran
- 9 Penyusunan Pelaporan Keuangan Akhir Tahun

3 Administrasi Umum

- 1 Penyediaan Jasa Surat Menyurat
- 2 Penyediaan Jasa Komunikasi, Sumber Daya Air dan Listrik
- 3 Penyediaan Jasa Peralatan dan Perlengkapan Kantor
- 4 Penyediaan Jasa Jaminan Barang Milik Daerah
- 5 Penyediaan Jasa Pemeliharaan dan Perizinan Kendaraan Dinas/Operasional
- 6 Penyediaan Jasa Administrasi Keuangan
- 7 Penyediaan Jasa Kebersihan Kantor
- 8 Penyediaan Jasa Perbaikan Peralatan Kerja
- 9 Penyediaan Alat Tulis Kantor
- 10 Penyediaan Barang Cetak dan Penggandaan
- 11 Penyediaan Komponen Instalasi Listrik/Penerangan Bangunan Kantor
- 12 Penyediaan Peralatan dan Perlengkapan Kantor
- 13 Penyediaan Bahan Bacaan dan Peraturan Perundang-Undangan
- 14 Penyediaan Bahan Logistik Kantor
- 15 Penyediaan Makanan dan Minuman
- 16 Rapat-Rapat Kordinasi dan Konsultasi ke Luar Daerah
- 17 Pengadaan Mobil Jabatan
- 18 Pengadaan Kendaraan Dinas/Operasional
- 19 Pengadaan Perlengkapan Rumah Jabatan/Dinas
- 20 Pengadaan Perlengkapan Gedung Kantor
- 21 Pengadaan Peralatan Rumah Jabatan/Dinas
- 22 Pengadaan Peralatan Gedung Kantor
- 23 Pengadaan Mebeleur
- 24 Pemeliharaan Rutin/Berkala Rumah Jabatan
- 25 Pemeliharaan Rutin/Berkala Gedung Kantor
- 26 Pemeliharaan Rutin/Berkala Mobil Jabatan
- 27 Pemeliharaan Rutin/Berkala Kendaraan Dinas/Operasional
- 28 Pemeliharaan Rutin/Berkala Perlengkapan Gedung Kantor
- 29 Pemeliharaan Rutin/Berkala Peralatan Gedung Kantor
- 30 Pemeliharaan Rutin/Berkala Mebeleur
- 31 Rehabilitasi Sedang/Berat Rumah Gedung Kantor

4 Peningkatan Disiplin dan Kapasitas Sumber Daya Aparatur

- 1 Pengadaan Mesin/Kartu Absensi
- 2 Pengadaan Pakaian Dinas Beserta Perlengkapannya
- 3 Pendidikan dan Pelatihan Formal
- 4 Sosialisasi Peraturan Perundang-undangan
- 5 Bimbingan Teknis Implementasi Peraturan Perundang-undangan

II URUSAN PEMERINTAHAN WAJIB YANG BERKAITAN DENGAN PELAYANAN DASAR

1 URUSAN PEMERINTAHAN BIDANG PENDIDIKAN

1. PROGRAM PENGELOLAAN PENDIDIKAN

1 Pengelolaan Pendidikan Sekolah Dasar

- 1 Pembangunan Unit Sekolah Baru (USB)
- 2 Penambahan Ruang Kelas Baru
- 3 Pembangunan Ruang Guru/Kepala Sekolah/TU
- 4 Pembangunan Ruang Unit Kesehatan Sekolah
- 5 Pembangunan Perpustakaan Sekolah
- 6 Pembangunan Sarana, Prasarana dan Utilitas Sekolah
- 7 Pembangunan Rumah Dinas Kepala Sekolah/Guru/ Penjaga Sekolah
- 8 Rehabilitasi Sedang/Berat Ruang Kelas
- 9 Rehabilitasi Sedang/Berat Ruang Guru/Kepala Sekolah/TU
- 10 Rehabilitasi Sedang/Berat Ruang Unit Kesehatan Sekolah
- 11 Rehabilitasi Sedang/Berat Perpustakaan Sekolah
- 12 Rehabilitasi Sedang/Berat Sarana, Prasarana dan Utilitas Sekolah
- 13 Rehabilitasi Sedang/Berat Rumah Dinas Kepala Sekolah/Guru/Penjaga Sekolah
- 14 Pengadaan Mebeluer Sekolah
- 15 Penyediaan Biaya Personil Peserta Didik Sekolah Dasar
- 16 Pengadaaan Alat Praktik dan Peraga Siswa
- 17 Penyelenggaraan Proses Belajar dan Ujian bagi Peserta Didik
- 18 Penyiapan dan Tindak Lanjut Evaluasi Satuan Pendidikan Dasar
- 19 Pembinaan Minat, Bakat dan Kreativitas Siswa
- 20 Penyediaan Pendidik dan Tenaga Kependidikan bagi Satuan Pendidikan Sekolah Dasar
- 21 Pengembangan Karir Pendidik dan Tenaga Kependidikan pada Satuan Pendidikan Sekolah Dasar
- 22 Pembinaan Kelembagaan dan Manajemen Sekolah

2 Pengelolaan Pendidikan Sekolah Menengah Pertama

- 1 Pembangunan Unit Sekolah Baru (USB)
- 2 Penambahan Ruang Kelas Baru
- 3 Pembangunan Ruang Guru/Kepala Sekolah/TU
- 4 Pembangunan Ruang Unit Kesehatan Sekolah
- 5 Pembangunan Perpustakaan Sekolah
- 6 Pembangunan Laboratorium

- 7 Pembangunan Rumah Dinas Kepala Sekolah/
Guru/Penjaga Sekolah
- 8 Pembangunan Sarana, Prasarana dan Utilitas
Sekolah
- 9 Rehabilitasi Sedang/Berat Gedung Sekolah
- 10 Rehabilitasi Sedang/Berat Ruang Kelas Sekolah
- 11 Rehabilitasi Sedang/Berat Ruang Guru Sekolah
- 12 Rehabilitasi Sedang/Berat Ruang Unit Kesehatan
Sekolah
- 13 Rehabilitasi Sedang/Berat Perpustakaan Sekolah
- 14 Rehabilitasi Sedang/Berat Laboratorium
- 15 Rehabilitasi Sedang/Berat Rumah Dinas Kepala
Sekolah/Guru/Penjaga Sekolah
- 16 Rehabilitasi Sedang/Berat Sarana, Prasarana dan
Utilitas Sekolah
- 17 Pengadaan Mebeluer Sekolah
- 18 Pengadaan Perlengkapan Sekolah
- 19 Pengadaan Perlengkapan Siswa
- 20 Penyediaan Biaya Personil Peserta Didik Sekolah
Menengah Pertama
- 21 Perlengkapan Belajar Peserta Didik
- 22 Pengadaaan Alat Praktik dan Peraga Siswa
- 23 Penyelenggaraan Proses Belajar dan Ujian bagi
Peserta Didik
- 24 Penyiapan dan Tindak Lanjut Evaluasi Satuan
Pendidikan Sekolah Menengah Pertama
- 25 Pembinaan Minat, Bakat dan Kreativitas Siswa
- 26 Penyediaan Pendidik dan Tenaga Kependidikan
bagi Satuan Pendidikan Sekolah Menengah
Pertama
- 27 Pengembangan Karir Pendidik dan Tenaga
Kependidikan pada Satuan Pendidikan Sekolah
Menengah Pertama
- 28 Pembinaan Kelembagaan dan Manajemen
Sekolah

3 Pengelolaan Pendidikan Anak Usia Dini (PAUD)

- 1 Pembangunan Gedung/Ruang Kelas/Ruang
Guru PAUD
- 2 Pembangunan Sarana, Prasarana dan Utilitas
PAUD
- 3 Rehabilitasi Sedang/Berat Gedung/Ruang
Kelas/Ruang Guru PAUD
- 4 Rehabilitasi Sedang/Berat Pembangunan
Sarana, Prasarana dan Utilitas PAUD
- 5 Pemeliharaan Rutin Gedung/Ruang
Kelas/Ruang
Guru PAUD

- 6 Pemeliharaan Rutin Sarana, Prasarana dan Utilitas PAUD
- 7 Pengadaan Mebeluer PAUD
- 8 Penyediaan Biaya Personil Peserta Didik PAUD
- 9 Pengadaaan Alat Praktik dan Peraga Siswa PAUD
- 10 Penyelenggaraan Proses Belajar PAUD
- 11 Penyiapan dan Tindak Lanjut Evaluasi Satuan PAUD
- 12 Penyediaan Pendidik dan Tenaga Kependidikan bagi Satuan PAUD
- 13 Pengembangan Karir Pendidik dan Tenaga Kependidikan pada Satuan Pendidikan PAUD
- 14 Pembinaan Kelembagaan dan Manajemen PAUD

4 Pengelolaan Pendidikan Nonformal/Kesetaraan

- 1 Pembangunan Gedung/Ruang Kelas/Ruang Guru Nonformal/Kesetaraan
- 2 Pembangunan Sarana, Prasarana dan Utilitas Sekolah Nonformal/Kesetaraan
- 3 Rehabilitasi Sedang/Berat Gedung/Ruang Kelas/Ruang Guru Pendidikan Nonformal/ Kesetaraan
- 4 Rehabilitasi Sedang/Berat Pembangunan Sarana, Prasarana dan Utilitas Sekolah Nonformal/Kesetaraan
- 5 Pemeliharaan Rutin Gedung/Ruang Kelas/Ruang Guru Pendidikan Nonformal/Kesetaraan
- 6 Pemeliharaan Rutin Sarana, Prasarana dan Utilitas Sekolah Nonformal/Kesetaraan
- 7 Pengadaan Mebeluer Pendidikan Nonformal/Kesetaraan
- 8 Penyediaan Biaya Personil Peserta Didik Nonformal/ Kesetaraan
- 9 Pengadaaan Alat Praktik dan Peraga Siswa Nonformal/Kesetaraan
- 10 Penyelenggaraan Proses Belajar Nonformal/Kesetaraan
- 11 Penyiapan dan Tindak Lanjut Evaluasi Satuan Pendidikan di Pendidikan Nonformal/Kesetaraan
- 12 Penyediaan Pendidik dan Tenaga Kependidikan bagi Satuan Pendidikan Nonformal/Kesetaraan
- 13 Pengembangan Karir Pendidik dan Tenaga Kependidikan pada Satuan Pendidikan Nonformal/ Kesetaraan
- 14 Pembinaan Kelembagaan dan Manajemen Sekolah Nonformal/Kesetaraan

2 PROGRAM PENGEMBANGAN KURIKULUM

1 Penetapan Kurikulum Muatan Lokal Pendidikan Dasar

- 1 Penyusunan Kompetensi Dasar Muatan Lokal Pendidikan Dasar
- 2 Penyusunan Silabus Muatan Lokal Pendidikan Dasar
- 3 Penyediaan Buku Teks Pelajaran Muatan Lokal Pendidikan Dasar
- 4 Pelatihan Penyusunan Kurikulum Muatan Lokal Pendidikan Dasar

2 Penetapan Kurikulum Muatan Lokal Pendidikan Anak Usia Dini dan Pendidikan Nonformal

- 1 Penyusunan Kompetensi Dasar Muatan Lokal Pendidikan Anak Usia Dini dan Pendidikan Nonformal
- 2 Penyusunan Silabus Muatan Lokal Pendidikan Anak Usia Dini dan Pendidikan Nonformal
- 3 Penyediaan Buku Teks Pelajaran Muatan Lokal Pendidikan Anak Usia Dini dan Pendidikan Nonformal

3 PROGRAM PENDIDIK DAN TENAGA KEPENDIDIKAN

- 1 Pemerataan Kuantitas dan Kualitas Pendidik dan Tenaga Kependidikan bagi Satuan Pendidikan Dasar, PAUD, dan Pendidikan Nonformal/Kesetaraan
 - 1 Perhitungan dan Pemetaan Pendidik dan Tenaga Kependidikan Satuan Pendidikan Dasar, PAUD, dan Pendidikan Nonformal/Kesetaraan
 - 2 Penataan Pendistribusian Pendidik dan Tenaga Kependidikan bagi Satuan Pendidikan Dasar, PAUD, dan Pendidikan Nonformal/Kesetaraan

4 PROGRAM PENGENDALIAN PERIZINAN PENDIDIKAN

- 1 Penerbitan Izin Pendidikan Dasar yang Diselenggarakan oleh Masyarakat
 - 1 Penilaian Kelayakan Usul Perizinan Pendidikan Dasar yang Diselenggarakan oleh Masyarakat
 - 2 Pengendalian dan Pengawasan Perizinan Pendidikan Dasar yang Diselenggarakan oleh Masyarakat
- 2 Penerbitan Izin PAUD dan Pendidikan Nonformal yang Diselenggarakan oleh Masyarakat
 - 1 Penilaian Kelayakan Usul Perizinan PAUD dan Pendidikan Nonformal yang Diselenggarakan oleh Masyarakat

- 2 Pengendalian dan Pengawasan Perizinan PAUD dan Pendidikan Nonformal yang Diselenggarakan oleh Masyarakat
- 3 Pembinaan PAUD dan Pendidikan Nonformal yang Diselenggarakan oleh Masyarakat

5 PROGRAM PENGEMBANGAN BAHASA DAN SASTRA

- 1 Pembinaan, Pengembangan dan Perlindungan Bahasa dan Sastra yang Penuturannya dalam Daerah Kabupaten/Kota
 - 1 Penyediaan dan Pendistribusian Buku Cerita Rakyat Daerah Penunjang Literasi Kabupaten/Kota
 - 2 Peningkatan Apresiasi Siswa Terhadap Bahasa dan Sastra Daerah Kewenangan Kabupaten/Kota
 - 3 Penyusunan Modul dan Bahan Ajar Bahasa Daerah Kewenangan Kabupaten/Kota

III URUSAN PEMERINTAHAN BIDANG KEBUDAYAAN

1 PROGRAM PENGEMBANGAN KEBUDAYAAN

- 1 Pengelolaan Kebudayaan yang Masyarakat Pelakunya dalam Daerah Kabupaten/Kota
 - 1 Pelindungan, Pengembangan, Pemanfaatan Objek Pemajuan Kebudayaan
 - 2 Pembinaan Sumber Daya Manusia, Lembaga, dan Pranata Kebudayaan
- 2 Pelestarian Kesenian tradisional yang Masyarakat Pelakunya dalam Daerah Kabupaten/Kota
 - 1 Pelindungan, Pengembangan, Pemanfaatan Objek Pemajuan Tradisi Budaya
 - 2 Pembinaan Sumber Daya Manusia, Lembaga, dan Pranata Tradisional
 - 3 Pemberian Penghargaan Kepada Pihak yang Berprestasi atau Berkontribusi Luar Biasa Sesuai Dengan Prestasi dan Kontribusinya dalam Pemajuan Kebudayaan
- 3 Pembinaan Lembaga Adat yang Penganutnya dalam Daerah Kabupaten/Kota
 - 1 Pelindungan, Pengembangan, Pemanfaatan Objek Pemajuan Lembaga Adat
 - 2 Pembinaan Sumber Daya Manusia, Lembaga, dan Pranata Adat
 - 3 Penyediaan Sarana dan Prasarana Pembinaan Lembaga Adat

2 PROGRAM PENGEMBANGAN KESENIAN TRADISIONAL

- 1 Pembinaan Kesenian yang Masyarakat Pelakunya dalam Daerah Kabupaten/Kota

- 1 Peningkatan Pendidikan dan Pelatihan Sumber Daya Manusia Kesenian Tradisional
- 2 Standarnisasi dan Sertifikasi Sumber Daya Manusia Kesenian Tradisional Sesuai dengan Kebutuhan dan Tuntutan
- 3 Peningkatan Kapasitas Tata Kelola Lembaga Kesenian Tradisional

3 PROGRAM PEMBINAAN SEJARAH

- 1 Pembinaan Sejarah Lokal dalam 1 (Satu) Daerah Kabupaten/Kota
 - 1 Pemberdayaan Sumber Daya Manusia dan Lembaga Sejarah Lokal Kabupaten/Kota
 - 2 penyediaan Sarana dan Prasarana Pembinaan Sejarah
 - 3 Peningkatan Akses Masyarakat Terhadap Data dan Informasi Sejarah

4 PROGRAM PELESTARIAN DAN PENGELOLAAN CAGAR BUDAYA

- 1 Penetapan Cagar Budaya Peringkat Kabupaten/Kota
 - 1 Register Cagar Budaya
 - 2 Pencegahan dan Penanggulangan dari Kerusakan, Kehancuran, atau Kemusnahan Cagar Budaya
 - 3 Peningkatan Potensi Nilai, Informasi, dan Promosi Cagar Budaya Serta Pemanfaatannya
 - 4 Pendayagunaan Cagar Budaya
 - 5 Peningkatan Mutu dan Kapasitas Tenaga Cagar Budaya
- 2 Pengelolaan Cagar Budaya Peringkat Kabupaten/Kota
 - 1 Register Cagar Budaya
 - 2 Pencegahan dan Penanggulangan dari Kerusakan, Kehancuran, atau Kemusnahan Cagar Budaya
 - 3 Peningkatan Potensi Nilai, Informasi, dan Promosi Cagar Budaya Serta Pemanfaatannya
 - 4 Pendayagunaan Cagar Budaya
 - 5 Peningkatan Mutu dan Kapasitas Tenaga Cagar Budaya
- 3 Penerbitan Izin Membawa Cagar Budaya ke Luar Daerah Kabupaten/Kota dalam 1 (Satu) Daerah Kabupaten/Kota
 - 1 Register Cagar Budaya
 - 2 Pencegahan dan Penanggulangan dari Kerusakan, Kehancuran, atau Kemusnahan Cagar Budaya
 - 3 Peningkatan Potensi Nilai, Informasi, dan Promosi Cagar Budaya Serta Pemanfaatannya
 - 4 Pendayagunaan Cagar Budaya
 - 5 Peningkatan Mutu dan Kapasitas Tenaga Cagar Budaya

5 PROGRAM PENGELOLAAN PERMUSEUMAN

1 Pengelolaan Museum Kabupaten/Kota

- 1 Pelindungan, Pengembangan, dan Pemanfaatan Koleksi Secara Terpadu
- 2 Peningkatan Mutu dan Kapasitas Sumber Daya Manusia Permuseuman
- 3 Peningkatan Akses Masyarakat Terhadap Museum
- 4 Penyediaan dan Pemeliharaan Sarana dan Prasarana Museum
- 5 Revitalisasi Sarana dan Prasarana Museum

6.2 Pendanaan Indikatif

Pendanaan indikatif rencana strategis pembangunan pendidikan tahun 2019-2024 berpedoman pada pagu indikatif pembiayaan RPJMD Perubahan Kabupaten Kubu Raya Tahun 2019-2024 dengan memperhitungkan komponen pendapatan asli daerah pajak, dana bagi hasil dan pendapatan lain. Berdasarkan perhitungan pagu indikatif yang ditetapkan dalam RPJMD Perubahan Tahun 2019-2024.

Pendanaan Indikatif Program dan Kegiatan pada Dinas Pendidikan Kabupaten Kubu Raya tahun 2019-2024 disajikan pada sebagai berikut:

TABEL 6.1

**RENCANA PROGRAM, KEGIATAN, DAN PENDANAAN PERANGKAT DAERAH
DINAS PENDIDIKAN DAN KEBUDAYAAN KABUPATEN KUBU RAYA TAHUN 2019 s.d 2020 (SEBELUM PERUBAHAN)**

TUJUAN	SASARAN	KODE	PROGRAM DAN KEGIATAN	INDIKATOR KINERJA, TUJUAN, SASARAN, PROGRAM DAN KEGIATAN	DATA CAPAIAN PADA TAHUN AWAL PERENCANAAN (2018)	ANGGARAN PADA TAHUN										KONDISI KINERJA PADA AKHIR PERIODE RENSTRA PERANGKAT DAERAH		UNIT KERJA PERANGKAT DAERAH PENANGGUNG JAWAB	LOKASI
						2019		2020		2021		2022		2023		Target	Rp		
						Target	Rp	Target	Rp	Target	Rp	Target	Rp	Target	Rp				
(1)	(2)	(3)	(4)	(5)	(6)	(7)	(8)	(9)	(10)	(11)	(12)	(13)	(14)	(15)	(16)	(17)	(18)	(19)	(20)
		101	DINAS PENDIDIKAN DAN KEBUDAYAAN					-								-			
Meningkatnya Akuntabilitas Kinerja dan Keuangan	Nilai SAKIP	401	ADMINISTRASI PEMERINTAHAN	Persentase pelaksanaan Administrasi Pemerintahan	100%	93,47%	3.594.425.899	93,29%	2.802.636.248	94,08%	3.570.515.905					93,61%	6.397.062.147	Dinas Pendidikan dan Kebudayaan	Kubu Raya
		401.01	Program Pelayanan Administrasi Perkantoran	Persentase Kualitas Pelayanan Administrasi Perkantoran	100%	91,28%	2.101.019.774	92,77%	1.831.455.238	91,50%	2.379.664.320					91,85%	3.932.475.012		
		401.10101.01.002	Penyediaan jasa komunikasi, sumber daya air dan listrik	Jumlah Layanan Jasa Komunikasi Air dan Listrik yang dibayar	12 Bulan	12 Bulan	208.962.245	12 Bulan	160.247.300	12 Bulan	260.700.000					24 Bulan	369.209.545		
		401.10101.01.006	Penyediaan jasa pemeliharaan dan perizinan kendaraan dinas/operasional	Jumlah Perijinan kendaraan yang dibayar	6 Unit	6 Unit	1.655.900	6 Unit	5.332.600	6 Unit	6.000.000					12 Unit	6.988.500		
		401.10101.01.007	Penyediaan jasa administrasi keuangan	Jumlah jasa Administrasi Keuangan yang difasilitasi	12 Bulan	12 Bulan	901.050.000	12 Bulan	1.007.375.000	12 Bulan	1.190.640.000					24 Bulan	1.908.425.000		
		401.10101.01.008	Penyediaan jasa kebersihan kantor	Jumlah Jasa kebersihan yang tersedia	12 Bulan	12 Bulan	60.314.200	12 Bulan	57.518.800	12 Bulan	66.370.000					24 Bulan	117.833.000		
		401.10101.01.010	Penyediaan alat tulis kantor	Jumlah Alat Tulis Kantor yang tersedia	12 Bulan	12 Bulan	218.408.450	12 Bulan	176.729.450	12 Bulan	194.954.320					24 Bulan	395.137.900		
		401.10101.01.011	Penyediaan barang cetakan dan penggandaan	Jumlah persediaan barang Cetak dan penggandaan	12 Bulan	12 Bulan	146.387.400	12 Bulan	99.693.400	12 Bulan	141.971.500					24 Bulan	246.080.800		
		401.10101.01.012	Penyediaan komponen instalasi listrik/penerangan bangunan kantor	Jumlah Komponen Listrik/Penerangan yang tersedia	12 Bulan	12 Bulan	27.362.000	12 Bulan	27.500.000	12 Bulan	30.250.000					24 Bulan	54.862.000		
		401.10101.01.013	Penyediaan Peralatan dan Perlengkapan Kantor	Jumlah Peralatan Perlengkapan Kantor Tersedia	12 Bulan	12 Bulan	105.000.000	-	-	12 Bulan	150.600.000					12 Bulan	105.000.000		
		401.10101.01.015	Penyediaan bahan bacaan dan peraturan perundang-undangan	Jenis Media/ peraturan yang diakomodir	875 eks	875 eks	19.280.000	875 eks	19.917.000	875 eks	22.000.000					1750 eks	39.197.000		
		401.10101.01.017	Penyediaan makanan dan minuman	Jumlah Kegiatan yang difasilitasi	12 Bulan	12 Bulan	187.265.000	12 Bulan	123.045.000	12 Keg	135.850.000					24 Keg	310.310.000		
		401.10101.01.018	Rapat-rapat koordinasi dan konsultasi ke luar daerah	Jumlah laporan yang tersusun	12 Dok	12 Dok	136.074.579	12 Dok	95.046.688	12 Lap	114.466.000					24 Lap	231.121.267		
		401.10101.01.019	Rapat-rapat koordinasi dan konsultasi ke dalam daerah	Jumlah laporan yang tersusun	12 Dok	12 Dok	82.260.000	12 Dok	52.050.000	12 Lap	58.162.500					24 Lap	134.310.000		
		401.10101.01.023	Penyusunan Standar Operasional Prosedur (SOP)	Jumlah Dokumen SOP	2 Dok	2 Dok	7.000.000	2 Dok	7.000.000	2 Dok	7.700.000					4 Dok	14.000.000		

(1)	(2)	(3)	(4)	(5)	(6)	(7)	(8)	(9)	(10)	(11)	(12)	(13)	(14)	(15)	(16)	(17)	(18)	(19)	(20)
		401.02	Program Peningkatan Sarana dan Prasarana Aparatur	Persentase kualitas sarana dan Prasarana Aparatur	100%	97,88%	1.165.481.825	92,21%	694.599.660	95,82%	875.050.000					95,30%	1.860.081.485		
		401.10101.02.007	pengadaan Perlengkapan Gedung Kantor	Jumlah Perlengkapan Kantor yang tersedia	12 Bulan	12 Bulan	221.100.000	12 Bulan	78.000.000	12 Bulan	91.300.000					24 Bulan	299.100.000		
		401.10101.02.009	Pengadaan peralatan gedung kantor	Jumlah Peralatan Kantor yang tersedia	1 Paket	1 Paket	273.936.700	1 Paket	181.000.000	1 Paket	199.100.000					2 Paket	454.936.700		
		401.10101.02.010	Pengadaan mebeleur	Jumlah Meubeleur yang tersedia	1 Paket	1 Paket	17.875.000	1 Paket	20.500.000	1 Paket	22.000.000					2 Paket	38.375.000		
		401.10101.02.012	Penyediaan sewa gedung kantor	Jumlah Jasa Sewa Gedung yang tersedia	12 Bulan	12 Bulan	200.000.000	12 Bulan	200.000.000	12 Bulan	220.000.000					24 Bulan	400.000.000		
		401.10101.02.022	Pemeliharaan rutin/berkala gedung kantor	Jumlah Gedung yang terawat	12 Bulan	12 Bulan	208.915.000	12 Bulan	15.000.000	12 Bulan	52.250.000					24 Bulan	223.915.000		
		401.10101.02.024	Pemeliharaan rutin/berkala kendaraan/Dinas/operasional	Jumlah Kendaraan yang terawat	12 Bulan	12 Bulan	25.291.025	12 Bulan	27.135.560	12 Bulan	55.000.000					24 Bulan	52.426.585		
		401.10101.02.026	Pemeliharaan rutin/berkala perlengkapan gedung kantor	Jumlah Perlengkapan Kantor yang terawat	12 Bulan	12 Bulan	14.960.000	12 Bulan	15.000.000	12 Bulan	16.500.000					24 Bulan	29.960.000		
		401.10101.02.028	Pemeliharaan rutin/berkala peralatan gedung kantor	Jumlah Peralatan Kantor yang Terawat	12 Bulan	12 Bulan	58.404.100	12 Bulan	53.654.100	12 Bulan	59.400.000					24 Bulan	112.058.200		
		401.10101.02.051	Penyediaan sewa gedung kantor sarana kependidikan	Jumlah Gedung sarana kependidikan yang tersedia	12 Bulan	12 Bulan	145.000.000	12 Bulan	104.310.000	12 Bulan	159.500.000					24 Bulan	249.310.000		
		401.06	Program peningkatan pengembangan sistem pelaporan capaian kinerja dan keuangan	Persentase kualitas Sistem Pelaporan Capaian Kinerja dan Keuangan	100%	100%	104.552.400	82,29%	133.321.950	90,85%	178.224.145					91,05%	237.874.350		
		401.10101.06.001	Penyusunan laporan capaian kinerja dan ikhtisar realisasi kinerja SKPD	Jumlah Dokumen Laporan Ikhtisar dan Realisasi	4 Dok	4 Dok	9.863.700	4 Dok	13.417.000	4 Dok	17.508.700					8 Dok	23.280.700		
		401.10101.06.002	Penyusunan pelaporan keuangan semesteran	Jumlah Dokumen Lapoaran	2 Dok	2 Dok	9.819.000	2 Dok	22.868.000	2 Dok	30.654.800					4 Dok	32.687.000		
		401.10101.06.004	penyusunan pelaporan keuangan akhir tahun	Jumlah Dokumen Laporan Tahunan disampaikan	1 Dok	1 Dok	12.257.000	1 Dok	14.804.400	1 Dok	19.034.840					2 Dok	27.061.400		
		401.10101.06.007	Penyusunan Laporan Penyelenggaraan Pemerintah Daerah (LPPD) dan Laporan Keterangan Pertanggungjawaban (LKPJ)	Jumlah Dokumen laporan terselesaikan	2 Dok	2 Dok	9.931.000	2 Dok	8.749.850	2 Dok	10.999.835					4 Dok	18.680.850		
		401.10101.06.008	Penyusunan Rencana Kerja, RKA, DPA dan DPPA	Jumlah Dokumen Rencana kerja yang tersedia	12 Dok	6 Dok	54.681.700	6 Dok	73.482.700	12 Dok	100.025.970					12 Dok	128.164.400		
		401.10101.06.009	Penyusunan Standar Pelayanan Minimal (SPM)	Jumlah Dokuman Laporan SPM	1 Dok	1 Dok	8.000.000	-	-	0	-					1 Dok	8.000.000		
		401.33	Program Pembinaan dan Pengembangan Kelembagaan, Ketatalaksanaan dan Aparatur Pemerintah Daerah	Persentase kualitas Pembina Kelembagaan dan Ketatalaksanaan Aparatur Sipil Negara	100%	68,83%	27.530.000	70,21%	28.079.000							46,35%	55.609.000		
		401.10101.33.026	Penyusunan Database E-Formasi	Jumlah Dokumen E-Formasi yang tersusun	2 Dok	1 Dok	8.650.000	2 Dok	10.000.000	2 Dok	11.000.000					3 Dok	18.650.000		
		401.10101.33.027	Penyusunan Standar Kompetensi Jabatan (SKJ)	Jumlah Dokumen SKJ yang tersusun	2 Dok	1 Dok	7.000.000	-	-	2 Dok	7.693.950					1 Dok	7.000.000		
		401.10101.33.029	Peningkatan Kualitas Pelayanan Publik	Jenis Pelayanan yang diberikan	1 Dok	1 Dok	3.880.000	2 Keg	3.400.000	2 Keg	7.700.000					3 Dok	7.280.000		

(1)	(2)	(3)	(4)	(5)	(6)	(7)	(8)	(9)	(10)	(11)	(12)	(13)	(14)	(15)	(16)	(17)	(18)	(19)	(20)
		401.10101.33.032	Penyusunan Survei Kepuasan Masyarakat (SKM)	Jumlah Dokumen SKM yang disusun	1 Dok	1 Dok	8.000.000	1 Dok	6.680.000	1 Dok	8.800.000					2 Dok	14.680.000		
		401.10101.33.033	Penyusunan Standar Pelayanan	Jenis Standar Pelayanan yang disusun	-	-	-	1 Dok	7.999.000	1 Dok	8.798.900					1 Dok	7.999.000		
		403	PERENCANAAN																
		403.21	Program perencanaan pembangunan daerah	Persentase kualitas Perencanaan Pembangunan Daerah	100%	87,95%	48.972.600	91,42%	39.953.900	95,00%	48.074.290					91,46%	88.926.500		
		403.10101.21.044	Penyusunan Rencana Strategis (Renstra) SKPD	Jumlah Dokumen yang disusun	1 Dok	1 Dok	9.985.800	1 Dok	8.749.700	1 Dok	10.999.670					2 Dok	18.735.500		
		403.10101.21.065	Sistem informasi perencanaan, monitoring, evaluasi pembangunan	Jumlah Dokumen Perencanaan yang disusun	1 Dok	1 Dok	10.291.500	1 Dok	3.544.200	1 Dok	5.273.620					2 Dok	13.835.700		
		403.10101.21.066	Penyusunan Sistem Informasi Perencanaan, Monitoring dan Evaluasi SKPD	Jumlah Dokumen yang tersusun	2 Dok	2 Dok	28.695.300	2 Dok	27.660.000	2 Dok	31.801.000					4 Dok	56.355.300		
		404	KEUANGAN																
		404.17	Program Peningkatan dan Pengembangan Pengelolaan Keuangan Daerah	Persentase kualitas Pengembangan Pengelolaan Keuangan Daerah	100%	84,55%	106.865.000	84,46%	33.376.500	90,00%	43.468.150					86,34%	140.241.500		
		404.10101.17.153	Peningkatan Kapasitas Pengelola Keuangan SKPD	Jumlah Dokumen Pengelolaan Keuangan	2 Dok	2 Dok	38.200.000	2 Dok	33.376.500	1 Dok	43.468.150					4 Dok	71.576.500		
		404.10101.17.156	Pengelolaan Penataan Aset pada SKPD	Jenis Penataan Aset yang dikelola	1 Dok	1 Dok	68.665.000	-	-	0	-					1 Dok	68.665.000		
		405	KEPEGAWAIAN																
		405.03	Program Peningkatan Disiplin Aparatur	Persentase Kualitas peningkatan disiplin Aparatur	100%	-	-	100%	41.850.000	100%	46.035.000					100%	41.850.000		
		405.10101.03.002	Pengadaan pakaian dinas beserta perlengkapannya	Jumlah ASN yang difasilitasi	-	-	-	95 Orang	41.850.000	95 ASN	46.035.000					95 Orang	41.850.000		
		405.05	Program Peningkatan Kapasitas Sumber Daya Aparatur	Meningkatnya kualitas sumber daya aparatur	100%	100%	40.004.300	-	-	-	-					100%	40.004.300		
		405.10101.05.003	Bimbingan teknis implementasi peraturan perundang-undangan	Jumlah Peserta yang memahami tentang perundang-undangan	40 org	40 org	40.004.300	-	-	-	-					40 org	40.004.300		
		101	PENDIDIKAN																
Meningkatnya Aksesibilitas dan kualitas pendidikan	APK SD/SDLB/MI/PAKET A	101..39	Program Pendidikan Sekolah Dasar	Persentase kualitas Layanan Pendidikan Sekolah Dasar	100%	97,08%	46.511.420.604	89,06%	35.692.894.050	92,75%	39.498.359.120					92,96%	82.204.314.654		
		101.10101.39.004	Pelaksanaan Program Indonesia Pintar SD	Jumlah Siswa yang difasilitasi	1 Dok	1 Dok	38.034.500	1 Dok	16.578.000	1 Dok	32.535.800					2 Dok	54.612.500		
		101.10101.39.005	Pelaksanaan Ujian Pendidikan Sekolah Dasar	Jumlah Sekolah yang melaksanakan Ujian	358 Sekolah	358 Sekolah	1.124.762.500	123 Sekolah	85.100.200	150 Sekolah	93.611.320					481 Sekolah	1.209.862.700		
		101.10101.39.006	Sosialisasi Peningkatan Penerapan SPM Bagi Guru dan Kepala Sekolah	Jumlah Peserta yang memahami tentang Standar pelayanan	60 Orang	60 Orang	40.430.000	-	-	-	-					60 Orang	40.430.000		
	APM SD/SDLB/MI/PAKET A	101.10101.39.007	Penyusunan Laporan PKP-SPM	Jumlah Dokumen Laporan PKP-SPM	4 Dok	4 Dok	50.526.400	-	-	-	-					4 Dok	50.526.400		
		101.10101.39.008	Pembinaan Minat, Bakat dan Kreativitas Siswa (FLS2N) SD	Jumlah Siswa yang mengikuti lomba	158 Siswa	158 Siswa	120.023.204	-	-	-	-					158 Siswa	120.023.204		

(1)	(2)	(3)	(4)	(5)	(6)	(7)	(8)	(9)	(10)	(11)	(12)	(13)	(14)	(15)	(16)	(17)	(18)	(19)	(20)	
		101.10101.39.009	Lomba Sekolah Sehat	Jumlah Sekolah yang berpartisipasi	12 Sekolah	12 Sekolah	112.530.000	-	-	-	-					12 Sekolah	112.530.000			
	APK SMP/SMPLB/MTs/PAKET B	101.10101.39.011	Pembangunan Rumah Dinas Kepala Sekolah, Guru, Penjaga Sekolah	Jumlah Rumah Dinas yang dibangun	4 Unit	4 Unit	2516300500	2 Unit	1.549.600.000	4 Unit	1.705.281.600					6 Sekolah	4.065.900.500			
	APM SMP/SMPLB/MTs/PAKET B	101.10101.39.012	Penambahan Ruang Kelas Sekolah	Jumlah Ruang yang tersedia	12 Ruang	16 Ruang	18.196.686.000	8 Ruang	4.037.099.800	12 Ruang	4.666.200.000					24 Ruang	22.233.785.800			
		101.10101.39.017	Rehabilitasi Sedang/Berat Bangunan Sekolah	Jumlah Ruang yang terawat	20 Ruang	20 Ruang	21.641.384.000	22 Ruang	8.418.824.700	20 Ruang	9.142.421.200					42 Ruang	30.060.208.700			
		101.10101.39.018	Pengadaan Meubeleur	Jumlah Meubeleur yang tersedia	320 Paket	320 Paket	199.584.000	-	-	-	-	-					320 Unit	199.584.000		
		101.10101.39.019	Pembangunan Pagar Sekolah	Jumlah Sekolah yang terbagun Pagar	1 Sekolah	1 Sekolah	185.118.000	-	-	-	-	-					1 Sekolah	185.118.000		
	Angka Melanjutkan Sekolah SMP/MTs/SMPLB/Paket B	101.10101.39.021	Penyelenggaraan Seleksi dan Pengiriman Kontingen O2SN SD	Jumlah Siswa yang berprestasi	50 Siswa	50 Siswa	191.899.400	45 Siswa	21.000.000	40 Siswa	28.600.000					95 Orang	212.899.400			
		101.10101.39.022	Penyelenggaraan Olimpiade Matematika dan IPA	Jumlah Siswa yang berprestasi	18 Org	18 Org	79.602.000	20 Orang	81.338.000	20 Orang	91.561.800					38 Org	160.940.000			
		101.10101.39.023	Scanning Data Hasil Ujian Sekolah	Jumlah Dokumen yang divarifikasi	1 Dok	1 Dok	48.462.000	-	-	1 Dok	19.800.000					1 Dok	48.462.000			
		101.10101.39.024	Pengumpulan dan Analisis Data SPM	Jumlah Dokumen Analisa SPM	2 Dok	2 Dok	46.798.300	-	-	-	-	-					2 Dok	46.798.300		
	Angka Melanjutkan Sekolah SMA/MA/SMK/SMALB/ Paket C	101.10101.39.032	Sosialisasi Peningkatan Mutu Ujian Sekolah Dasar	Jumlah peserta yang paham tentang mutu ujian	168 Org	168 Org	100.134.000	168 Org	100.134.000	160 Orang	110.147.400					336 Org	200.268.000			
		101.10101.39.033	Pelaksanaan sistem penjamin mutu eksternal sekolah model	Jumlah Dokumen yang diverifikasi	1 Dok	1 Dok	136.838.000	-	-	1 Dok	2.200.000					100 Org	136.838.000			
		101.10101.39.034	Pembangunan Jamban Sekolah	Jumlah Jamban yang tersedia	6 Paket	6 Paket	1.632.307.800	5 Paket	719.799.700	8 Paket	792.000.000					11 Paket	2.352.107.500			
	Sekolah yang Terakreditasi	101.10101.39.036	Pendataan Siswa USBN Jenjang Sekolah Dasar	Jumlah Dokumen Data Siswa USBN	1 Dok	1 Dok	50.000.000	1 Dok	50.000.000	1 Dok	55.000.000					2 Dok	100.000.000			
		101.10101.39.038	Rehabilitasi Ruang Perpustakaan Sekolah	Jumlah Perpustakaan yang terawat	-	-	-	8 Ruang	19.015.019.900	12 Ruang	20.999.000.000					8 Ruang	19.015.019.900			
		101.10101.39.039	Pembangunan Ruang Guru Beserta Perabotnya	Jumlah Ruang Guru yang tersedia	-	-	-	14 Ruang	1.598.399.750	12 Ruang	1.760.000.000					14 Ruang	1.598.399.750			
		101.40	Program Pendidikan Sekolah Menengah Pertama	Persentase kualitas layanan Pendidikan Sekolah Menengah Pertama	100%	98,06%	16.106.423.940	90,30%	10.274.304.482	94,60%	11.546.294.375					94,32%	26.380.728.422			
		101.10101.40.001	Pembangunan Rumah Dinas Kepala Sekolah, Guru, Penjaga Sekolah	Jumlah Rumah Dinas yang dibangun	2 Paket	2 Paket	254.051.290	-	-	-	-	-					2 Paket	254.051.290		
		101.10101.40.002	Penambahan Ruang Kelas Sekolah	Jumlah Ruang Kelas yang tersedia	14 Ruang	14 Ruang	89.264.900	20 Ruang	2.239.479.450	2 Paket	2.464.000.000					34 Ruang	2.328.744.350			
		101.10101.40.003	Pembangunan peustakaan sekolah	Jumah Ruang Pepustakaan Sekolah yang tersedia	8 Ruang	8 Ruang	2.084.185.000	6 Ruang	1.799.324.600	18 Ruang	1.980.000.000					14 Ruang	3.883.509.600			
		101.10101.40.004	Pengadaan Alat Praktek dan Peraga Siswa	Jumlah Alat Peraga yang tersedia	8 Paket	8 Paket	195.405.000	6 Paket	109.123.500	6 Ruang	121.275.000					14 Paket	304.528.500			
		101.10101.40.005	Pengadaan Meubeleur	Jumlah Meubeleur yang tersedia	420 Unit	420 Unit	1.203.913.200	-	-	-	-	-					420 Unit	1.203.913.200		
		101.10101.40.007	Pembangunan Ruang Laboratorium	Jumlah Ruang Laboratorium yang tersedia	6 Ruang	6 Ruang	3.329.440.000	4 Ruang	1.468.229.600	6 Ruang	2.127.884.000					10 Ruang	4.797.669.600			
	101.10101.40.009	Rehab Ringan, Sedang dan Berat Bangunan Sekolah SMP	Jumlah Bangunan Sekolah yang terawat	16 Ruang	16 Ruang	4.698.472.500	14 Ruang	2.586.322.050	16 Ruang	2.828.624.700					30 Ruang	7.284.794.550				

(1)	(2)	(3)	(4)	(5)	(6)	(7)	(8)	(9)	(10)	(11)	(12)	(13)	(14)	(15)	(16)	(17)	(18)	(19)	(20)
		101.10101.40.014	Pembangunan Pagar Sekolah	Jumlah Pagar yang terbagun	1 Paket	1 Paket	95.874.000	-	-	-	-					1 Paket	95.874.000		
		101.10101.40.015	Penyelenggaraan Seleksi dan Pengiriman Kontingen O2SN SMP	Jumlah peserta yang berprestasi	46 org	46 org	115.658.000	20 org	16.000.000	20 Orang	17.600.000					66 org	131.658.000		
		101.10101.40.016	Penimbunan dan Sanitasi Sekolah	Jumlah Sanitasi sekolah yg tersedia	1 Paket	1 Paket	198.774.000	-	-	-	-					1 Paket	198.774.000		
		101.10101.40.017	Penyelenggaraan Olimpiade Sains Nasional SMP	Jumlah Peserta Sains yang berprestasi	150 Org	250 Org	87.997.500	185 Org	91.297.500	120 Orang	102.297.250					435 Org	179.295.000		
		101.10101.40.018	Penyelenggaraan Penyuluhan Bahaya Narkoba	Jumlah Peserta yang mengerti tentang Narkoba	9 Kec	9 Kec	128.187.000	9 Kec	61.637.000	9 Kec	67.800.700					18 Kec	189.824.000		
		101.10101.40.019	Pembinaan Minat, Bakat dan Kreatifitas Siswa (FLS2N) SMP	Jumlah Peserta yang mengikuti Minat Bakat	60 Orang	60 Orang	112.697.000	-	-	-	-					60 Orang	112.697.000		
		101.10101.40.020	Pelaksanaan Manajemen Program Indonesia Pintar SMP	Jumlah Siswa yang difasilitasi	120 Org	120 Org	43.431.400	80 Org	20.843.500	100 Orang	49.767.850					200 Org	64.274.900		
		101.10101.40.021	Pelatihan Usaka Kesehatan Sekolah (UKS)	Jumlah Peserta yang memahai UKS	-	40 Orang	42.602.200	-	-	-	-					40 Orang	42.602.200		
		101.10101.40.022	Pelatihan Dasar Kepramukaan Tingkat Kabupaten	Jumlah Peserta yang Pahan tentang Pramuka	-	40 Orang	49.999.000	-	-	-	-					40 Orang	49.999.000		
		101.10101.40.023	Pelaksanaan Ujian Pendidikan Sekolah Menengah Pertama	Jumlah Dokumen Pelaksanaan Ujian Sekolah	1 Dok	1 Dok	964.114.350	1 Dok	44.772.500	1 Dok	349.967.750					2 Dok	1.008.886.850		
		101.10101.40.024	Pelatihan Dasar Kepemimpinan (LDK) Tingkat Kabupaten	Jumlah Peserta mengerti tentang Leadership	-	40 orang	49.999.000	-	-	-	-					40 Orang	49.999.000		
		101.10101.40.027	Pelatihan Penyusunan Kurikulum	Jumlah Dokumen yang tersusun	1 Dok	1 Dok	98.777.000	1 D	121.219.850	1 Dok	4.884.000					245 Org	219.996.850		
		101.10101.40.028	Bedah SKL Ujian Nasional	Jumlah Dokumen hasil Bedah SKL	110 Org	110 Org	88.767.850	-	-	100 Orang	66.512.985					110 Org	88.767.850		
		101.10101.40.029	Pendidikan Mental Spritual Siswa (Mentor Pendidikan Agama Islam)	Jumlah Peserta yang terampil Pendidikan Agama Islam	40 Orang	40 Orang	45.000.000	-	-	-	-					40 rang	45.000.000		
		101.10101.40.031	Penyusunan Format Penilaian, Penerapan Pendekatan Saintifik dan Penyusunan Nilai Raport	Jumlah Peserta yang paham tentang Nilai Rapor	80 Orang	80 Orang	91.686.700	90 Orang	121.290.900	-	-					170 Orang	212.977.600		
		101.10101.40.032	Musyawarah Guru Mata Pelajaran (MGMP) Pendidikan Sekolah Menengah Pertama	Jumlah Peserta yang terampil di Sekolah Menengah Pertama	80 Orang	80 Orang	137.357.800	90 Orang	115.086.300	-	-					170 Orang	252.444.100		
		101.10101.40.033	Gala Siswa Indonesia (GSI) SMP Kubu Raya	Jumlah Peserta yang berprestasi	40 Orang	40 Orang	129.150.000	-	-	-	-					40 Orang	129.150.000		
		101.10101.40.035	Monitoring dan Pelaporan Pendidikan Menengah Pertama	Jumlah Dokumen monitoring	1 Dok	1 Dok	35.627.300	1 Dok	33.067.200	1 Dok	45.680.140					2 Dok	68.694.500		
		101.10101.40.037	Pengadaan Buku Referensi Perpustakaan Sekolah	Jumlah Buku Perpustakaan yang tersedia				28 Paket	199.854.832	24 Paket	220.000.000					28 Paket	199.854.832		
		101.10101.40.038	Rehabilitasi Sedang/Berat Jamban Sekolah	Jumlah jamban yang terawat	6 Paket	6 Paket	1.343.692.500	5 Paket	956.650.000	6 Paket	1.100.000.000					11 Paket	2.300.342.500		
		101.10101.40.039	Workshop Mata Pelajaran ujian Nasional	Jumlah Guru yang mengerti tentang pembelajaran	50 Orang	50 Orang	66.440.650	52 Orang	60.733.700	-	-					102 Orang	127.174.350		
		101.10101.40.040	Workshop Kepala Sekolah SMP/MTs	Jumlah Kepala Sekolah yang profesional	90 Org	90 Org	84.133.700	-	-	-	-					90 Org	84.133.700		
		101.10101.40.041	Pengadaan sarana Pendidikan Jasmani olahraga dan Kesehatan	Jumlah Sekolah yang tersedia alat olahraga	12 Paket	12 Paket	241.725.100	4 Paket	229.372.000	-	-					16 Paket	471.097.100		

(1)	(2)	(3)	(4)	(5)	(6)	(7)	(8)	(9)	(10)	(11)	(12)	(13)	(14)	(15)	(16)	(17)	(18)	(19)	(20)
		101.15	Program Pendidikan Anak Usia Dini	Persentase kualitas Layanan Pendidikan PAUD	100%	100%	3.825.242.250	76,45%	2.705.340.500	95,80%	3.711.009.940					90,75%	6.530.582.750		
		101.10101.15.042	Penambahan Ruang Kelas Sekolah	Jumlah Ruang Kelas yang dibangun	1 Ruang	1 Ruang	207.768.000	-	-	-	-					1 Ruang	207.768.000		
		101.10101.15.045	Rehabilitasi sedang/berat ruang kelas sekolah	Jumlah Unit yang dibangun				1 Ruang	87.579.100	2 Ruang	96.343.500					1 Ruang	87.579.100		
		101.10101.15.046	Pembangunan Taman , Lapangan Upacara dan Fasilitas Parkir	Jumlah Fasilitas yang dibangun	1 Paket	1 Paket	52.480.000	-	-	-	-					1 paket	52.480.000		
		101.0101.15.059	Penyelenggaraan Pendidikan Anak Usia Dini	Jumlah siswa PAUD yang difasilitasi	878 Siswa	878 Siswa	2.726.790.000	878 Siswa	2.044.850.000	852 Siswa	3.024.427.120					1756 Siswa	4.771.640.000		
		101.0101.15.062	Pengembangan kurikulum, bahan ajar dan model pembelajaran Pendidikan Anak Usia Dini	Jumlah Peserta yang paham terhadap kurikulum	120 Org	120 Org	92.801.000	120 Org	92.319.000	120 Orang	102.807.100					240 Org	185.120.000		
		101.0101.15.068	POR PAUD	Jumlah kegiatan yang dilombakan	1 Keg	1 Keg	63.886.200	-	-	1 Keg	55.000.000					1 Keg	63.886.200		
		101.0101.15.072	Gebyar PAUD	Jumlah Peserta yang mengikuti kegiatan	435 Peserta	435 Peserta	27.000.000	-	-	-	-					435 Peserta	27.000.000		
		101.0101.15.074	Bantuan Operasional Lembaga PAUD	Jumlah TKN dan SPNF yang menerima bantuan	9 TKN dan 1 SPNF	9 TKN dan 1 SPNF	207.000.000	9 TKN dan 1 SPNF	172.414.000	-	-					9 TKN dan 1 SPNF	379.414.000		
		101.0101.15.075	Diklat Lanjutan Pendidikan PAUD dan TK	Jumlah Peserta yang paham tentang pembelajaran	83 Orang	90 Orang	135.583.250	-	-	-	-					90 Orang	135.583.250		
		101.0101.15.076	Sosialisasi DAPODIK PAUD dan Dikmas	Jumlah Peserta yang paham Dapodik PAUD Dikmas	250 Lembg	250 Lembg	78.977.100	250 Lembg	36.231.800	210 Lembg	41.724.980					500 Lembg	115.208.900		
		101.0101.15.077	Diklat Dasar Pendidikan PAUD dan TK	Jumlah Peserta yang paham PAUD dan TK	85 Orang	90 Orang	133.241.500	-	-	-	-					90 Orang	133.241.500		
		101.0101.15.079	Sosialisasi DAK Non Fisik (BOP PAUD)	Jumlah Lembaga yang mendapat DAK	6 Lembaga	6 Lembaga	46.608.000	-	-	6 Lembaga	1.185.800					6 Lembaga	46.608.000		
		101.0101.15.080	Monitoring dan Evaluasi DAN Non Fisik (BOP PAUD)	Jumlah Lembaga yang mendapat DAK	6 Lembaga	6 Lembaga	20.623.200	-	-	6 Lembaga	42.344.500					6 Lembaga	20.623.200		
		101.0101.15.081	Sosialisasi Pemberian Makanan Tambahan bagi Anak Usia Dini	Jumlah Sekolah yang mengikuti sosialisasi	40 Sekolah	42 Sekolah	32.484.000	-	-	-	-					42 Sekolah	32.484.000		
		101.0101.15.083	Pengadaan Alat Permainan Edukatif (APE)	Jumlah Lembaga yang menerima bantuan	5 Paket	-	-	5 Paket	136.850.000	6 Paket	154.000.000					5 Lembg	136.850.000		
		101.0101.15.084	Pengadaan Buku Koleksi PAUD	Jumlah PAUD yang menerima bantuan	26 Paket	-	-	26 Paket	73.051.200	20 Paket	80.465.000					26 Lembg	73.051.200		
		101.0101.15.086	Fasilitasi Akreditasi Lembaga PAUD	Jumlah Lembaga yang diakreditasi	60 Lembg	-	-	60 Lembg	30.701.000	60 Lembg	54.187.100					60 Lembg	30.701.000		
		101.0101.15.088	Bimbingan Teknis Operator Dapodik Lembaga PAUD	Jumlah Peserta yang mengikuti Bimtek	95 Org	-	-	95 Org	17.844.400	90 Org	43.674.840					95 Org	17.844.400		
		101.0101.15.089	Penguohan Bunda PAUD	Jumlah peserta yang dikukuhkan	15 Org	-	-	15 Org	13.500.000	20 Orang	14.850.000					15 Org	13.500.000		
		101.18	Program Pendidikan NonFormal	Persentase Kualitas layanan Pendidikan Nonformal	100%	96,05%	1.342.417.450	95,74%	1.896.517.200	96,00%	2.328.674.315					95,93%	3.238.934.650		
		101.10101.18.015	Data Base Pendidikan NonFormal Informal	Jumlah Peserta yang mengikuti penyusunan Data	118 Org	118 Org	55.192.700	-	-	100 Orang	50.455.570					118 Org	55.192.700		
		101.10101.18.016	Bimtek Penyusunan Silabus Pendidikan NonFormal	Jumlah Peserta yang paham terhadap Penyusunan Silabus	135 org	135 org	87.993.550	-	-	-	-					135 org	87.993.550		
		101.10101.18.017	Hari Keaksaraan Nasional	Jumlah Dokumen Laporan kegiatan	1 Dok	1 Dok	39.250.000	-	-	1 Dok	6.600.000					100 org	39.250.000		

(1)	(2)	(3)	(4)	(5)	(6)	(7)	(8)	(9)	(10)	(11)	(12)	(13)	(14)	(15)	(16)	(17)	(18)	(19)	(20)
		101.10101.18.018	Sosialisasi Pelaksanaan Ujian Pendidikan NonFormal	Jumlah Peserta yang mengerti tentang Pelaksanaan Ujian	102 org	102 org	52.460.500	102 org	36.376.900	100 Orang	48.847.590					102 org	88.837.400		
		101.10101.18.019	Peningkatan Kinerja Pendidikan NonFormal	Jumlah peserta yang mengerti pendidikan NonFormal	40 Orang	40 Orang	49.453.300	-	-	-	-					40 Orang	49.453.300		
		101.10101.18.024	Pelaksanaan dan Pengiriman Kontingen Apresiasi PTK-PAUDNI berprestasi	Jumlah Dokumen Laporan kegiatan	1 Dok	1 Dok	105.259.300	-	-	1 Dok	3.300.000					70 Orang	105.259.300		
		101.10101.18.025	sosialisasi dan koordinasi kelembagaan pendidikan	Jumlah Lembaga yang mengerti dan pendidikan NonFormal	42 Lembaga	42 Lembaga	214.705.300	-	-	40 Lembaga	85.660.355					42 Lembaga	214.705.300		
		101.10101.18.026	Ujian Paket A dan B	Jumlah Lembaga yang mengikuti ujian	54 Lembaga	54 Lembaga	108.437.300	-	-	50 Lembaga	69.300.000					54 Lembaga	108.437.300		
		101.10101.18.027	POR Paket A dan B	Jumlah Peserta yang ikut kegiatan	50 Orang	50 Orang	59.156.000	-	-	-	-					50 Orang	59.156.000		
		101.10101.18.028	Sosialisasi Akreditasi Lembaga Pendidikan NonFormal	Jumlah Lembaga yang mengerti akreditasi	24 Sekolah	24 Sekolah	53.309.500	35 Lembaga	51.348.000	34 Lembaga	60.772.800					35 Lembaga	104.657.500		
		101.10101.18.029	Rehab Ringan, Sedang dan Berat Bagunan SKB	Jumlah Ruang yang direhab	2 Ruang	2 Ruang	517.200.000	-	-	-	-					2 Ruang	517.200.000		
		101.10101.18.030	Rehabilitas sedang/berat jamban SKB	Jumlah unit yang direhab	-	-	-	1 unit	62.497.550	1 Unit	68.750.000					1 unit	62.497.550		
			Pembangunan Toilet (Jamban) Beserta sanitasinya	Jumlah Toilet yang dibangun	-	-	-	1 Unit	70.411.550	1 Unit	77.455.400					1 Unit	70.411.550		
		101.10101.18.036	Pembangunan Taman Bacaan Masyarakat (TBM) Beserta Perabotnya	Jumlah Taman Baca yang dibangun	-	-	-	1 Unit	272.824.550	1 Unit	300.109.700					1 Unit	272.824.550		
		101.10101.18.037	Pengadaan Peralatan Pendidikan TIK	Jumlah Peralatan TIK yang tersedia	-	-	-	4 Paket	947.662.100	6 Paket	1.047.572.900					2 Paket	947.662.100		
		101.10101.18.038	Pengadaan Media Pendidikan	Jumlah Media Pendidikan yang tersedia	-	-	-	1 Paket	47.180.000	1 Paket	55.000.000					1 Paket	47.180.000		
		101.10101.18.039	Pengadaan Peralatan Keterampilan	Jumlah Peralatan Keterampilan yang tersedia	-	-	-	4 Paket	94.869.000	6 Paket	110.000.000					1 Paket	94.869.000		
		101.10101.18.040	Rehabilitas Sedang/Berat Ruang Praktik Baru Beserta Perabotnya	Jumlah Ruang Praktik yang tersedia	-	-	-	1 Paket	313.347.550	1 Unit	344.850.000					1 Paket	313.347.550		
		101.22	Program Manajemen Pelayanan Pendidikan	Meningkatnya kualitas layanan manajemen pengelolaan sekolah	100%	75,98%	8.684.134.300	82,75%	10.820.584.800	90,75%	14.403.155.030					83,16%	19.504.719.100		
		101.10101.22.010	Pelaksanaan rapat koordinasi dan sosialisasi dana alokasi khusus bidang pendidikan	Jumlah peserta yang mengerti tentang Alokasi Dana DAK	300 Org	300 Org	52.011.500	300 Org	19.170.500	80 Orang	23.859.550					600 Org	71.182.000		
		101.10101.22.012	Verifikasi Bantuan Sosial/Hibah Masyarakat	Jumlah Lembaga yang diverifikasi	20 Lembg	20 Lembg	7.999.000	20 Lembg	10.527.640.000	20 Lembg	16.500.000					40 Lembg	10.535.639.000		
		101.10101.22.013	Pelaksanaan Operasional Sekolah	Jumlah Tenaga Pendidik yang difasilitasi	1093 Org	1093 Org	7.939.325.000			1150 Orang	14.010.920.000					1093 Org	7.939.325.000		
		101.10101.22.014	Penyediaan Buku Rapor Siswa	Jumlah Buku rapor siswa yang tersedia	2045 Buku	2045 Buku	376.883.000			-	-					2045 Buku	376.883.000		
		101.10101.22.015	Fasilitas Bantuan Operasional Sekolah (BOS) Pusat	Jumlah Sekolah yang difasilitasi BOS	430 Org	430 Org	137.717.000	430 Org	79.950.000	300 Org	90.145.000					860 Org	217.667.000		
		101.10101.22.016	Pelaksanaan Inspeksi Pabrikasi Perusahaan	Jumlah Dokumen yang diteliti	1 Dok	1 Dok	58.498.800	1 Dok	21.987.500	1 Dok	24.200.000					2 Dok	80.486.300		
		101.10101.22.018	Database Pendidikan	Jumlah Dokumen Database	1 Dok	1 Dok	111.700.000	1 Dok	127.119.000	1 Dok	140.380.900					2 Dok	238.819.000		
		101.10101.22.019	Standar Pelayanan Minimal (SPM) Pendidikan	Jumlah Dokumen yang disusun	1 Dok			1 Dok	44.717.800	1 Dok	97.149.580					1 Dok	44.717.800		

(1)	(2)	(3)	(4)	(5)	(6)	(7)	(8)	(9)	(10)	(11)	(12)	(13)	(14)	(15)	(16)	(17)	(18)	(19)	(20)
		101.23	Program Peningkatan Kinerja Sekolah Cerdas	Meningkatnya kualitas Kinerja Sekolah Cerdas	100%	99,97%	229.935.000	-	-	-	-	-	-	-	-	-	229.935.000		
		101.10101.23.010	Penghargaan bagi Sekolah yang Berprestasi	Jumlah Sekolah Penerima Penghargaan	6 Sekolah	6 Sekolah	229.935.000	-	-	-	-	-	-	-	-	6 Sekolah	229.935.000		
Meningkatnya Aksesibilitas dan kualitas pendidikan	Meningkatnya Kualitas Tenaga Pendidik	101.2	Program Peningkatan Mutu Pendidik dan Tenaga Kependidikan	Persentasi kualitas Pendidik dan Tenaga Kependidikan	100%	70,28%	2.275.890.542	90,91%	376.115.950	91,45%	842.065.345	-	-	-	-	84,21%	2.652.006.492		
		101.10101.20.001	Pelaksanaan Sertifikasi pendidik	Jumlah Pendidik yang profesional	50 Org	50 Org	29.124.600	50 Org	28.682.600	50 Org	32.708.060	-	-	-	-	100 Org	57.807.200		
		101.10101.20.019	Pendidika lanjutan bagi Pendidik untuk memenuhi Standar Kualifikasi	Jumlah Peserta yang mengikuti pendidikan	25 Orang	25 Orang	105.000.000	-	-	-	-	-	-	-	-	25 Orang	105.000.000		
		101.10101.20.022	Pengawasan Mutu Pendidik dan Tenaga Kependidikan	Jumlah Sekolah yang dilakukan pengawasan	148 Sekolah	148 Sekolah	322.285.000	-	-	-	-	-	-	-	-	148 Sekolah	322.285.000		
		101.10101.20.020	Pendidikan dan Pelatihan Tenaga Operator Dapodik	Jumlah Tenaga Operator yang terampil	508 Org	508 Org	83.583.900	508 Org	107.399.400	450 Org	127.040.485	-	-	-	-	508 Org	190.983.300		
		101.10101.20.021	Tunjangan tenaga kependidikan dan tenaga kependidikan daerah terpencil	Jumlah Tenaga Pendidik yang difasilitasi	102 Org	102 Org	12.183.000	165 Org	19.705.000	150 Org	289.685.000	-	-	-	-	267 Org	31.888.000		
		101.10101.20.024	Pekan Olahraga Nasional (POR Guru Nasional)	Jumlah Peserta yang mengikuti POR	40 Orang	40 Orang	125.621.800	-	-	-	-	-	-	-	-	40 Orang	125.621.800		
		101.10101.20.025	Olimpiade Sains Nasional Guru (OSN Guru)	Jumlah Peserta yang mengikuti kegiatan	-	-	-	25 Orang	69.466.000	25 Org	76.412.600	-	-	-	-	25 Orang	69.466.000		
		101.10101.20.027	Kegiatan penilaian kinerja tenaga pendidik dan evaluasi diri sekolah	Jumlah Dokumen Penilaian Kinerja	100 org	100 org	17.225.000	100 org	63.176.800	100 Orang	42.383.000	-	-	-	-	200 org	80.401.800		
		101.10101.20.028	Penyelenggaraan Seleksi dan Pengiriman Kontingen POSENI Guru Nasional	Jumlah Peserta yang mengikuti Kegiatan	50 Orang	50 Orang	110.015.000	-	-	-	-	-	-	-	-	50 Orang	110.015.000		
		101.10101.20.029	Penilaian Angka Kredit Bagi Pendidik dan Tenaga Kependidikan	Jumlah peserta yang dinilai angka kredit	68 Org	68 Org	87.331.800	-	-	80 Orang	101.531.980	-	-	-	-	68 Org	87.331.800		
		101.10101.20.030	Pendidikan dan Pelatihan Penyusunan Silabus Taman Pendidikan Al-Quran	Jumlah Peserta tentang penyusunan Silabus	40 Orang	40 Orang	76.007.000	-	-	-	-	-	-	-	-	40 Orang	76.007.000		
		101.10101.20.031	Penilaian Guru, Kepala Sekolah, Pengawas dan Penilik Berprestasi pada SD/SMP/PLS	Jumlah peserta yang dinilai angka kredit	40 Orang	40 Orang	127.446.550	-	-	-	-	-	-	-	-	40 Orang	127.446.550		
		101.10101.20.047	Pembinaan terhadap Disiplin tenaga Pendidik dan Tenaga Kependidikan	Jumlah Dokumen pembinaan kedisiplinan	64 Org	64 Org	47.614.000	-	-	50 Org	27.548.400	-	-	-	-	64 Org	47.614.000		
		101.10101.20.048	Penyusunan soal ujian akhir sekolah bagi pendidik	Jumlah Dokumen Soal yang disusun	12 Dok	12 Dok	83.095.750	-	-	12 Dok	58.080.000	-	-	-	-	12 Dok	83.095.750		
		101.10101.20.050	Beasiswa Siswa Berprestasi dan Kurang Mampu	Jumlah Mahasiswa yang menerima bantuan	16 Org	16 Org	205.800.000	16 Org	62.400.000	-	-	-	-	-	-	32 Org	268.200.000		
		101.10101.20.051	Monitoring Pelaksanaan Muatan Lokal	Jumlah Satuan pendidikan yang diawasi	24 Sekolah	24 Sekolah	47.464.500	-	-	20 Sekolah	54.996.700	-	-	-	-	24 Org	47.464.500		
		101.10101.20.052	Penyusunan Jurnal dan Perolehan ISN	Jumlah Jurnal yang diterbitkan	100 Laporan	100 Laporan	51.851.642	-	-	-	-	-	-	-	-	100 Laporan	51.851.642		
		101.10101.20.053	Pendidikan dan Pelatihan Penguatan Kepala Sekolah	Jumlah Kepala Sekolah yang didiklat	40 Orang	40 Orang	98.104.300	-	-	-	-	-	-	-	-	40 Orang	98.104.300		

(1)	(2)	(3)	(4)	(5)	(6)	(7)	(8)	(9)	(10)	(11)	(12)	(13)	(14)	(15)	(16)	(17)	(18)	(19)	(20)
		101.10101.20.054	Beasiswa Pendidikan Dokter	Jumlah Peserta yang dibantu	20 Orang	20 Orang	138.250.000			-	-					20 Orang	138.250.000		
		101.10101.20.057	Pemutahiran Data Guru dan Tenaga Kependidikan	Jumlah Data yang Valid	1 Dok	1 Dok	25.299.200	1 Dok	25.286.150	1 Dok	31.679.120					2 Dok	50.585.350		
		101.10101.20.058	Seleksi Calon Kepala Sekolah	Jumlah Peserta yang lulus Seleksi	60 Orang	60 Orang	347.684.000	-	-	-	-					60 Orang	347.684.000		
		101.10101.20.060	Sosialisasi Akreditasi Sekolah	Jumlah Sekolah yang diakreditasi	64 Sek	64 Sek	47.785.500	-	-	-	-					64 Sek	47.785.500		
		101.10101.20.061	Peningkatan Kompetensi Guru	Jumlah Guru yang profesional	80 Orang	80 Orang	87.118.000	-	-	-	-					80 Orang	87.118.000		
		216	KEBUDAYAAN																
	Sanggar Budaya yang Aktif	216.15	Program Pengembangan Nilai Budaya	Persentase kualitas layanan Pengembangan Nilai Budaya	100%	95,94%	503.406.700	-	-	96,00%	81.400.000					191,94%	503.406.700		
		216.10101.15.007	Pagelaran Budaya Daerah	Jumlah Pagelaran yang tampil	1 Dok	1 Dok	202.964.000			1 Dok	17.600.000					1 Dok	202.964.000		
		216.10101.15.008	Pelatihan Bagi Pelaku Seni	Jumlah Pelaku Seni yang terampil	70 Org	70 Org	130.553.900	-	-	50 Org	61.600.000					70 Org	130.553.900		
		216.10101.15.009	Fasilitasi Seni dan Budaya	Jumlah Dokumen Seni dan Budaya yang difasilitasi	1 Dok	1 Dok	47.638.300	-	-	1 Dok	2.200.000					120 Org	47.638.300		
		216.10101.15.025	Parade Seni Budaya Daerah	Jumlah Seni budaya yang ditampilkan	120 Org	120 Org	82.974.000	-	-	-	-					120 Org	82.974.000		
		216.10101.15.026	Inventarisasi Dokumentasi Kekayaan Budaya	Jumlah Dokumen Inventarisasi Budaya	1 Dok	1 Dok	39.276.500	-	-	-	-					1 Dok	39.276.500		
	Cagar Budaya yang Lestari	216.16	Program Pengelolaan Kekayaan Budaya	Persentase Kualitas Kekayaan Budaya yang dikelola	100%	100%	35.377.600	-	-	100%	17.600.000					100%	35.377.600		
		216.10101.16.015	Sosialisasi Undang-Undang Tentang Cagar Budaya dan Pengelolaan Kekayaan Budaya	Jumlah Dokumen yang memahami tentang Cagar Budaya	4 Dok	6 Dok	35.377.600	-	-	6 Dok	17.600.000					80 Org	35.377.600		
		216.18	Program pengembangan kerjasama pengelolaan kekayaan budaya	Persentase Kualitas Kekayaan Budaya yang dikelola dan dikembangkan	100%	97,23%	82.180.000	94,65%	82.180.000	100%	68.398.000					97,29%	164.360.000		
		216.10101.18.005	Pembinaan Juru Pelihara Tempat Bersejarah	Tempat Bersejarah yang terpelihara	12 Bulan	12 Bulan	82.180.000	12 Bulan	82.180.000	12 Bulan	68.398.000					12 Bulan	164.360.000		

TABEL 6.2

**RENCANA PROGRAM, KEGIATAN, DAN PENDANAAN PERANGKAT DAERAH
DINAS PENDIDIKAN DAN KEBUDAYAAN KABUPATEN KUBU RAYA TAHUN 2021 s.d 2024 (SETELAH PERUBAHAN)**

TUJUAN	SASARAN	KODE	PROGRAM DAN KEGIATAN	INDIKATOR KINERJA, TUJUAN, SASARAN, PROGRAM, DAN KEGIATAN	DATA CAPAIAN PADA TAHUN AWAL PERENCANAAN	ANGGARAN PADA TAHUN								KONDISI KINERJA PADA AKHIR PERIODE RENSTRA PERANGKAT DAERAH		UNIT KERJA PERANGKAT DAERAH PENANGGUNG JAWAB	LOKASI
						2021		2022		2023		2024		Target	Rp		
						Target	Rp	Target	Rp	Target	Rp	Target	Rp				
(1)	(2)	(3)	(4)	(5)	(6)	(7)	(8)	(9)	(10)	(11)	(12)	(13)	(14)	(15)	(16)	(17)	(22)
		1	URUSAN PEMERINTAHAN WAJIB YANG BERKAITAN DENGAN PELAYANAN DASAR			-	443.425.423.666	-	479.345.934.163	-	464.237.242.893	-	577.533.984.056	-	1.964.542.584.778		
		1.01.	URUSAN PEMERINTAHAN BIDANG PENDIDIKAN			98,86%	442.866.717.600	100%	477.819.105.918	100%	462.732.827.893	100%	575.954.348.306	100%	1.959.372.999.717		
Meningkatnya Akuntabilitas Kinerja dan Keuangan	Nilai SAKIP	1.01.01	PROGRAM PENUNJANG URUSAN PEMERINTAHAN DAERAH KABUPATEN/KOTA	Persentase Kualitas Kegiatan Penunjang Urusan Pemerintahan Daerah	92,82%	96,58%	359.262.189.083	100%	338.767.863.847	100%	399.270.797.558	100%	510.039.113.844	100%	1.607.339.964.332	Dinas Pendidikan dan Kebudayaan	Kubu Raya
		1.01.01.201	Perencanaan, Penganggaran, dan Evaluasi Kinerja Perangkat Daerah	Persentase Kualitas Perencanaan, Penganggaran dan Evaluasi Kinerja Perangkat Daerah	94,67%	98,06%	217.284.832	100%	132.815.670	100%	124.517.724	100%	162.465.870	100%	637.084.096		
		1.01.01.201.01	Penyusunan Dokumen Perencanaan Perangkat Daerah	Jenis Dokumen	6 Dok	4 Dok	150.091.504	2 Dok	64.046.150	-	-	-	-	12 Dok	214.137.654		
			Jumlah Dokumen Perencanaan Perangkat Daerah							2 Dok	54.997.354	2 Dok	79.854.849	4 Dok	134.852.203		
		1.01.01.201.02	Koordinasi dan Penyusunan Dokumen RKA-SKPD	Jenis Dokumen	8 Dok	-	-	1 Dok	9.581.520	-	-	-	-	18 Dok	9.581.520		
			Jumlah Dokumen RKA-SKPD dan Laporan Hasil Koordinasi Penyusunan Dokumen RKA-SKPD							2 Dok	9.776.195	2 Dok	14.664.293	4 Dok	24.440.488		
		1.01.01.201.03	Koordinasi dan Penyusunan Dokumen Perubahan RKA-SKPD	Jenis Dokumen	8 Dok	-	-	1 Dok	7.667.700	-	-	-	-	9 Dokumen	7.667.700		
			Jumlah Dokumen Perubahan RKA-SKPD dan Laporan Hasil Koordinasi Penyusunan Dokumen Perubahan RKA-SKPD							2 Dok	11.738.800	2 Dok	14.673.500	4 Dok	26.412.300		
		1.01.01.201.04	Koordinasi dan Penyusunan DPA-SKPD	Jenis Dokumen	8 Dok	-	-	1 Dok	11.304.200	-	-	-	-	9 Dok	11.304.200		
			Jumlah Dokumen DPA-SKPD dan Laporan Hasil Koordinasi Penyusunan Dokumen DPA-SKPD							2 Dok	13.609.287	2 Dok	15.011.609	4 Dok	28.620.896		
1.01.01.201.05	Koordinasi dan Penyusunan Perubahan DPA-SKPD	Jenis Dokumen	8 Dok	-	-	1 Dok	14.296.200	-	-	-	-	9 Dok	14.296.200				
	Jumlah Dokumen Perubahan DPA-SKPD dan Laporan Hasil Koordinasi Penyusunan Dokumen Perubahan DPA-SKPD							2 Dok	22.457.758	2 Dok	24.532.539	4 Dok	46.990.297				

(1)	(2)	(3)	(4)	(5)	(6)	(7)	(8)	(9)	(10)	(11)	(12)	(13)	(14)	(15)	(16)	(17)	(22)
		1.01.01.201.06	Koordinasi dan Penyusunan Laporan Capaian Kinerja dan Ikhtisar Realisasi Kinerja SKPD	Jenis Dokumen	4 Dok	1 Dok	11.671.651	2 Dok	11.238.400	-	-	-	-	7 Dok	22.910.051		
				Jumlah Laporan Capaian Kinerja dan Ikhtisar Realisasi Kinerja SKPD dan Laporan Hasil Koordinasi Penyusunan Laporan Capaian Kinerja dan Ikhtisar Realisasi Kinerja SKPD		-	-	-	-	2 Lap	11.938.330	2 Lap	13.729.080	4 Lap	25.667.410		
		1.01.01.201.07	Evaluasi Kinerja Perangkat Daerah	Jenis Dokumen	4 Dok	2 Dok	55.521.677	1 Dok	14.681.500	-	-	-	-	7 Dok	70.203.177		
				Jumlah Laporan Evaluasi Kinerja Perangkat Daerah		-	-	-	-	2 Lap	14.998.446	2 Lap	16.498.291	4 Lap	31.496.737		
		1.01.01.202	Administrasi Keuangan Perangkat Daerah	Persentase Kualitas Administrasi Keuangan Perangkat Daerah	95,16%	96,68%	356.352.994.540	100%	335.100.743.394	100%	398.190.765.913	100%	508.811.172.660	100%	1.598.455.676.507		
		1.01.01.202.01	Penyediaan Gaji dan Tunjangan ASN	Jumlah Dokumen Laporan	24 Lap	12 Lap	356.267.195.748	14 Lap	334.994.253.115	-	-	-	-	50 Lap	691.261.448.863		
				Jumlah Orang yang Menerima Gaji dan Tunjangan ASN		-	-	-	-	3.390 Org	398.109.879.764	3220 Org	508.720.728.758	6610 Org	906.830.608.522		
		1.01.01.202.03	Pelaksanaan Penatausahaan dan Pengujian/Verifikasi Keuangan SKPD	Jumlah Bulan	24 Dok	12 Dok	28.210.120	12 Dok	49.000.000	-	-	-	-	48 Dok	77.210.120		
				Jumlah Dokumen Penatausahaan dan Pengujian/Verifikasi Keuangan SKPD		-	-	-	-	875 Dok	28.995.106	875 Dok	30.807.300	1750 Dok	59.802.406		
		1.01.01.202.04	Koordinasi dan Pelaksanaan Akuntansi SKPD	Jumlah Dokumen	1 Dok	2 Dok	10.932.382	2 Dok	10.669.050	-	-	-	-	5 Dok	21.601.432		
				Jumlah Dokumen Koordinasi dan Pelaksanaan Akuntansi SKPD		-	-	-	-	2 Dok	11.253.610	2 Dok	12.941.652	4 Dok	24.195.262		
		1.01.01.202.05	Koordinasi dan Penyusunan Laporan Keuangan Akhir Tahun SKPD	Jumlah Dokumen	10 Lap	2 Dok	10.657.063	1 Dok	10.970.760	-	-	-	-	13 Dok	21.627.823		
				Jumlah Laporan Keuangan Akhir Tahun SKPD dan Laporan Hasil Koordinasi Penyusunan Laporan Keuangan Akhir Tahun SKPD		-	-	-	-	2 Lap	11.415.091	2 Lap	13.127.355	4 Lap	24.542.446		
		1.01.01.202.06	Pengelolaan dan Penyiapan Bahan Tanggapan Pemeriksaan	Jumlah Dokumen	4 Dok	2 Dok	14.280.079	2 Dok	14.722.100	-	-	-	-	8 Dok	29.002.179		
				Jumlah Dokumen Bahan Tanggapan Pemeriksaan dan Tindak Lanjut Pemeriksaan		-	-	-	-	2 Dok	15.239.431	2 Dok	17.487.247	4 Dok	32.726.678		
		1.01.01.202.07	Koordinasi dan Penyusunan Laporan Keuangan Bulanan/Triwulanan/Semesteran SKPD	Jumlah Dokumen	4 Dok	4 Dok	13.979.393	2 Dok	13.593.750	-	-	-	-	10 Dok	27.573.143		
				Jumlah Laporan Keuangan Bulanan/Triwulanan/ Semesteran SKPD dan Laporan Koordinasi Penyusunan Laporan Keuangan Bulanan/Triwulan/ Semesteran SKPD		-	-	-	-	2 Lap	13.982.911	2 Lap	16.080.348	4 Lap	30.063.259		
		1.01.01.202.08	Penyusunan Pelaporan dan Analisis Prognosis Realisasi Anggaran	Sistem Pangeran	4 Dok	2 Dok	7.739.755	12 Dok	7.534.619	-	-	-	-	18 Dok	15.274.374		
				Jumlah Dokumen Pelaporan dan Analisis Prognosis Realisasi Anggaran		-	-	-	-	2 Dok	7.997.361	2 Dok	11.996.042	4 Dok	19.993.403		
		1.01.01.203	Administrasi Barang Milik Daerah pada Perangkat Daerah	Persentase Kualitas Administrasi Barang Milik Daerah pada Perangkat Daerah	90,00%	89,22%	122.618.938	100%	207.904.552	100%	-	100%	-	100%	330.523.490		
		1.01.01.203.06	Penatausahaan Barang Milik Daerah pada SKPD	Jumlah Dokumen	6 Dok	4 Dok	122.618.938	1 Dok	51.976.138	-	-	-	-	11 Dok	174.595.076		
				Jumlah Laporan Penatausahaan Barang Milik Daerah pada SKPD		-	-	-	-	2 Lap	51.037.332	2 Lap	55.758.285	4 Lap	106.795.617		

(1)	(2)	(3)	(4)	(5)	(6)	(7)	(8)	(9)	(10)	(11)	(12)	(13)	(14)	(15)	(16)	(17)	(22)
		1.01.01.205	Administrasi Kepegawaian Perangkat Daerah	Persentase Kualitas Administrasi Kepegawaian Perangkat Daerah	92,05%	86,48%	664.275.590	100%	931.286.911	100%	-	100%	-	100%	1.595.562.501		
		1.01.01.205.02	Pengadaan Pakaian Dinas Beserta Atribut Kelengkapannya	Jumlah Pegawai	95 Orang	93 Orang	32.817.000	-	-	-	-	-	-	188 Orang	32.817.000		
				Jumlah Paket Pakaian Dinas beserta Atribut Kelengkapan		-	-	-	-	-	-	-	-	-	-		
		1.01.01.205.09	Pendidikan dan Pelatihan Pegawai Berdasarkan Tugas dan Fungsi	Jumlah Peserta yang mengetahui Tupoksi	95 Org	42 Orang	631.458.590	600 Org	931.286.911	-	-	-	-	373 Org	1.562.745.501		
				Jumlah Pegawai Berdasarkan Tugas dan Fungsi yang Mengikuti Pendidikan dan Pelatihan		-	-	-	-	150 Orang	66.701.388	150 Orang	111.956.289	300 Orang	178.657.677		
		1.01.01.206	Administrasi Umum Perangkat Daerah	Persentase Kualitas Administrasi Umum Perangkat Daerah	90,75%	96,79%	1.219.321.004	100%	1.302.952.080	100%	528.904.995	100%	561.086.251	100%	3.612.264.330		
		1.01.01.206.01	Penyediaan Komponen Instalasi Listrik/Penerangan Bangunan Kantor	Jumlah Jenis Komponen Listrik	6 Paket	1 Paket	10.603.880	10 Paket	39.995.920	-	-	-	-	17 Paket	50.599.800		
				Jumlah Paket Komponen Instalasi Listrik/Penerangan Bangunan Kantor yang Disediakan		-	-	-	-	4 Paket	9.974.000	4 Paket	11.470.100	8 Paket	21.444.100		
		1.01.01.206.02	Penyediaan Peralatan dan Perlengkapan Kantor	Jumlah Peralatan dan Perlengkapan Kantor yang Disediakan	4 Paket	3 Paket	69.154.791	15 Paket	126.806.934	-	-	-	-	22 Paket	195.961.725		
				Jumlah Paket Peralatan dan Perlengkapan Kantor yang Disediakan		-	-	-	-	5 Paket	8.208.000	5 Paket	9.439.200	10 Paket	17.647.200		
		1.01.01.206.04	Penyediaan Bahan Logistik Kantor	Jumlah Bulan Penyediaan Bahan Logistik Kantor	24 Paket	4 Paket	338.492.177	12 Bulan	275.164.500	-	-	-	-	40 Paket	613.656.677		
				Jumlah Paket Bahan Logistik Kantor yang Disediakan		-	-	-	-	6 Paket	330.023.595	6 Paket	344.874.657	12 Paket	674.898.252		
		1.01.01.206.05	Penyediaan Barang Cetak dan Penggandaan	Jumlah Bulan Penyediaan Barang Cetak dan Penggandaan	12 Paket	8 Paket	100.351.334	12 Paket	92.813.280	-	-	-	-	32 Paket	193.164.614		
				Jumlah Paket Barang Cetak dan Penggandaan yang Disediakan		-	-	-	-	12 Paket	150.014.400	12 Paket	151.514.544	24 Paket	301.528.944		
		1.01.01.206.06	Penyediaan Bahan Bacaan dan Peraturan Perundang-undangan	Jumlah Eksemplar	7 Dokumen	12 Dok	5.260.200	15 Dokumen	5.992.800	-	-	-	-	22 Dok	11.253.000		
				Jumlah Dokumen Bahan Bacaan dan Peraturan Perundang-Undangan yang Disediakan		-	-	-	-	-	-	10 Dokumen	8.500.000	10 Dok	8.500.000		
		1.01.01.206.09	Penyelenggaraan Rapat Koordinasi dan Konsultasi SKPD	Jumlah Penyelenggaraan Rapat Koordinasi dan Konsultasi SKPD	12 Paket	12 Paket	191.475.417	25 Paket	202.291.696	-	-	-	-	49 Paket	393.767.113		
				Jumlah Laporan Penyelenggaraan Rapat Koordinasi dan Konsultasi SKPD		-	-	-	-	20 Paket	30.685.000	20 Paket	35.287.750	40 Paket	65.972.750		
		1.01.01.206.11	Dukungan Pelaksanaan Sistem Pemerintahan Berbasis Elektronik pada SKPD	Jumlah Pelaksanaan Kegiatan	6 Dokumen	12 Dok	514.587.085	2 Dok	565.879.750	-	-	-	-	20 Dok	1.080.466.835		
				Jumlah Dokumen Dukungan Pelaksanaan Sistem Pemerintahan Berbasis Elektronik pada SKPD		-	-	-	-	3 Dokumen	133.285.592	3 Dokumen	153.278.431	6 Dok	286.564.023		
		1.01.01.207	Pengadaan Barang Milik Daerah Penunjang Urusan Pemerintah Daerah	Jumlah Pengadaan Barang Milik Daerah	5 Unit	7 Unit	498.060.308	6 Unit	324.065.819	4 Unit	116.247.686	4 Unit	123.684.839	26 Unit	1.062.058.652		
		1.01.01.207.05	Pengadaan Mebel	Jumlah Meja dan Kursi Baru yang Disediakan	1 Unit	4 Unit	9.092.293	10 Unit	8.948.676	-	-	-	-	15 Unit	18.040.969		
				Jumlah Paket Mebel yang Disediakan		-	-	-	-	2 Unit	16.247.686	2 Unit	18.684.839	4 Unit	34.932.525		

(1)	(2)	(3)	(4)	(5)	(6)	(7)	(8)	(9)	(10)	(11)	(12)	(13)	(14)	(15)	(16)	(17)	(22)
		1.01.01.207.06	Pengadaan Peralatan dan Mesin Lainnya	Jumlah Peralatan dan Mesin Baru yang Disediakan	2 Unit	2 Unit	271.436.030	10 Unit	116.903.270	-	-	-	-	14 Unit	388.339.300		
				Jumlah Unit Peralatan dan Mesin Lainnya yang Disediakan		-	-			2 Unit	100.000.000	2 Unit	105.000.000	4 Unit	205.000.000		
		1.01.01.207.10	Pengadaan Sarana dan Prasarana Gedung Kantor atau Bangunan Lainnya	Jumlah Sarana dan Prasarana Gedung Kantor Baru yang Disediakan	2 Unit	4 Unit	217.531.985	1 Unit	198.213.873	-	-	-	-	7 Unit	415.745.858		
				Jumlah Unit Sarana dan Prasarana Gedung Kantor atau Bangunan Lainnya yang Disediakan		-	-			-	-	-	-	-	-		
		1.01.01.208	Penyediaan Jasa Penunjang Urusan Pemerintahan Daerah	Jumlah Penyediaan Jasa Penunjang Urusan Pemerintahan Daerah	4 Lap	6 Lap	634.474.343	6 Lap	1.586.176.338	4 Lap	270.848.000	6 Lap	336.263.998	26 Lap	2.827.762.679		
		1.01.01.208.02	Penyediaan Jasa Komunikasi, Sumber Daya Air dan Listrik	Jumlah Bulan Penyediaan Jasa Komunikasi, Sumber Daya Air dan Listrik	2 Lap	12 Lap	270.848.000	12 Lap	270.848.000	-	-	-	-	26 Lap	541.696.000		
				Jumlah Laporan Penyediaan Jasa Komunikasi, Sumber Daya Air dan Listrik yang Disediakan		-	-			2 Lap	270.848.000	2 Lap	275.265.960	4 Lap	546.113.960		
		1.01.01.208.03	Penyediaan Jasa Peralatan dan Perlengkapan Kantor	Jumlah Jasa Gedung yang Disewa	1 Lap	6 Lap	250.435.000	2 Lap	150.000.000	-	-	-	-	9 Lap	400.435.000		
				Jumlah Laporan Penyediaan Jasa Peralatan dan Perlengkapan Kantor yang Disediakan		-	-			-	-	2 Lap	60.998.038	2 Lap	60.998.038		
		1.01.01.208.04	Penyediaan Jasa Pelayanan Umum Kantor	Jumlah Bulan Jasa Pelayanan Umum Kantor	1 Lap	12 Lap	113.191.343	12 Lap	1.165.328.338	-	-	-	-	25 Lap	1.278.519.681		
				Jumlah Laporan Penyediaan Jasa Pelayanan Umum Kantor yang Disediakan		-	-			2 Lap	1.314.248.340	2 Lap	1.320.962.719	4 Lap	2.635.211.059		
		1.01.01.209	Pemeliharaan Barang Milik Daerah Penunjang Urusan Pemerintahan Daerah	Jumlah Pemeliharaan Barang Milik Daerah	12 Unit	6 Unit	217.435.118	6 Unit	113.205.994	4 Unit	39.513.240	4 Unit	44.440.226	32 Unit	414.594.578		
		1.01.01.209.02	Penyediaan Jasa Pemeliharaan, Biaya Pemeliharaan, Pajak, dan Perizinan Kendaraan Dinas Operasional atau Lapangan	Jumlah Pajak Kendaraan yang Diperpanjang	4 Unit	8 Unit	36.566.180	25 Unit	55.023.994	-	-	-	-	37 Unit	91.590.174		
				Jumlah Kendaraan Perorangan Dinas atau Kendaraan Dinas Jabatan yang Dipelihara dan dibayarkan Pajaknya		-	-			2 Unit	20.603.240	2 Unit	23.693.726	4 Unit	44.296.966		
		1.01.01.209.06	Pemeliharaan Peralatan dan Mesin Lainnya	Jumlah Peralatan dan Mesin yang Dipelihara	4 Unit	12 Unit	63.520.000	30 Unit	58.182.000	-	-	-	-	46 Unit	121.702.000		
				Jumlah Peralatan dan Mesin Lainnya yang Dipelihara						2 Unit	18.910.000	2 Unit	20.746.500	4 Unit	39.656.500		
		1.01.01.209.09	Pemeliharaan/Rehabilitasi Gedung Kantor dan Bangunan Lainnya	Jumlah Gedung Kantor yang terawat	4 Unit	2 Unit	117.348.938	1 Unit	187350.00	-	-	-	-	7 Unit	#VALUE!		
				Jumlah Gedung Kantor dan Bangunan Lainnya yang Dipelihara/Direhabilitasi		-	-			-	-	-	-	-	-		
Meningkatnya aksesibilitas dan kualitas pendidikan	Angka Harapan Lama Sekolah (AHL) Rata-Rata Lama Sekolah (RLS)	1.01.02	PROGRAM PENGELOLAAN PENDIDIKAN	Persentase Kualitas Layanan Pengelola Pendidikan yang Representatif	92,19%	97,77%	82.565.440.073	100,00%	138.509.906.353	100,00%	59.149.760.487	100,00%	61.387.351.122	100%	341.612.458.035		
		1.01.02.201	Pengelolaan Pendidikan Sekolah Dasar	Persentase APM, APK, APS dan Angka Kelulusan yang Berkualitas pada Jenjang Sekolah Dasar	90,65%	90,36%	31.742.704.396	100%	73.292.164.249	100%	18.016.307.467	100%	19.034.528.592	100%	142.085.704.704		
		1.01.02.201.02	Penambahan Ruang Kelas Baru	Sekolah Terfasilitasi	12 Ruang	4 Ruang	1.755.992.000	7 Ruang	3.922.884.000	-	-	-	-	23 Ruang	5.678.876.000		
				Jumlah Ruang Kelas Baru yang Bertambah		-	-			10 Ruang	2.572.100.000	10 Ruang	2.700.705.000	20 Ruang	5.272.805.000		

(1)	(2)	(3)	(4)	(5)	(6)	(7)	(8)	(9)	(10)	(11)	(12)	(13)	(14)	(15)	(16)	(17)	(22)	
		1.01.02.201.03	Pembangunan Ruang Guru/Kepala Sekolah/TU	Sub Kegiatan Pembangunan Ruang Guru/Kepala Sekolah/TU	2 Ruang	2 Ruang	481.712.000	12 Ruang	1.349.807.500	-	-	-	-	16 Ruang	1.831.519.500			
				Jumlah Ruang Guru/Kepala Sekolah/TU yang Telah Dibangun		-	-	-	-	8 Ruang	1.543.260.000	8 Ruang	1.620.423.000	16 Ruang	3.163.683.000			
		1.01.02.201.06	Pembangunan Sarana, Prasarana dan Utilitas Sekolah	Sekolah Terfasilitasi	2 Unit	2 Unit	294.818.000	10 Unit	3.398.640.999	-	-	-	-	14 Unit	3.693.458.999			
				Jumlah Sarana, Prasarana dan Utilitas Sekolah yang Telah Dibangun		-	-	-	-	10 Unit	1.668.139.000	10 Unit	1.751.545.950	20 Unit	3.419.684.950			
		APK SD/SDLB/MI/PAKET A	1.01.02.201.07	Pembangunan Rumah Dinas Kepala Sekolah/Guru/ Penjaga Sekolah	Sekolah Terfasilitasi	2 Unit	2 Unit	192.997.000	8 Unit	1.665.836.999	-	-	-	-	12 Unit	1.858.833.999		
				Jumlah Rumah Dinas Kepala Sekolah, Guru, Penjaga Sekolah yang Telah Dibangun		-	-	-	-	6 Unit	2.042.110.000	6 Unit	2.144.215.500	12 Unit	4.186.325.500			
		1.01.02.201.08	Rehabilitasi Sedang/Berat Ruang Kelas	Sekolah Terfasilitasi	56 Ruang	56 Ruang	22.125.558.000	50 Ruang	2.553.695.502	-	-	-	-	162 Ruang	24.679.253.502			
			Jumlah Ruang Kelas yang Direhabilitasi Sedang/Berat		-	-	-	-	25 Ruang	4.382.143.500	25 Ruang	4.601.250.675	50 Ruang	8.983.394.175				
		1.01.02.201.14	Pengadaan Mebel Sekolah	Sekolah Terfasilitasi	-	-	-	55 Paket	2.924.642.000	-	-	-	-	55 Paket	2.924.642.000			
			Jumlah Mebel sekolah yang Tersedia		-	-	-	-	-	20 Paket	990.563.000	20 Paket	1.040.091.150	40 Paket	2.030.654.150			
		1.01.02.2.01.22	Pengadaan Alat Praktik dan Peraga Siswa	Jumlah sekolah yang menerima bantuan	-	-	-	32 Paket	1.250.000.000	-	-	-	-	32 Paket	1.250.000.000			
			Jumlah Alat Praktik dan Peraga Siswa yang Tersedia		-	-	-	-	-	15 Paket	2.394.000.000	15 Paket	2.513.700.000	30 Paket	4.907.700.000			
	APK SD/SDLB/MI/PAKET A	1.01.02.201.23	Penyelenggaraan Proses Belajar dan Ujian bagi Peserta Didik	Jumlah Sekolah yang Menyelenggarakan	150 Satuan Pendidikan	120 Satuan Pendidikan	191.914.615	326 Satuan Pendidikan	164.977.868	-	-	-	-	596 Satuan Pendidikan	356.892.483			
			Jumlah Satuan Pendidikan yang Menyelenggarakan Proses Belajar dan Ujian		-	-	-	-	326 Satuan Pendidikan	699.998.660	326 Satuan Pendidikan	603.748.844	652 Satuan Pendidikan	1.303.747.504				
	1.01.02.201.24	Penyiapan dan Tindak Lanjut Evaluasi Satuan Pendidikan Dasar	Jumlah Sekolah yang Menyelenggarakan	100 Satuan Pendidikan	120 Satuan Pendidikan	114.238.033	326 Satuan Pendidikan	114.883.945	-	-	-	-	546 Satuan Pendidikan	229.121.978				
		Jumlah Satuan Pendidikan Dasar yang Siap Dievaluasi dan Melaksanakan Rekomendasi		-	-	-	-	326 Satuan Pendidikan	1.049.959.993	326 Satuan Pendidikan	1.102.457.993	652 Satuan Pendidikan	2.152.417.986					
APM SD/SDLB/MI/PAKET A	1.01.02.201.25	Pembinaan Minat, Bakat dan Kreativitas Siswa	Jumlah Kegiatan	15 Peserta Didik	10 Peserta Didik	64.150.000	14 Peserta Didik	171.010.260	-	-	-	-	39 Peserta Didik	235.160.260				
			Jumlah Siswa yang Mengikuti Ajang Kompetisi/Lomba Akademik dan Non Akademik		-	-	-	-	25 Peserta Didik	399.941.814	25 Peserta Didik	439.935.995	50 Peserta Didik	839.877.809				
	1.01.02.201.26	Penyediaan Pendidik dan Tenaga Kependidikan bagi Satuan Pendidikan Sekolah Dasar	Jumlah Kepala Sekolah dan Guru yang Ditata/Mutasi	12 Orang	120 Orang	67.458.450	500 Org	98.736.291	-	-	-	-	632 Org	166.194.741				
	Jumlah Pendidik dan Tenaga Kependidikan yang Tersedia pada Satuan Pendidikan Sekolah Dasar		-	-	-	-	-	-	-	-	-	-	-	-				
Angka Melanjutkan Sekolah SMP/MTs/SMPLB/ Paket B	1.01.02.201.27	Pembinaan Karir Pendidik dan Tenaga Kependidikan pada Satuan Pendidikan Sekolah Dasar	Jumlah Tenaga Pendidik yang Sertifikasi	12 Orang	120 Orang	172.713.816	500 Org	186.008.765	-	-	-	-	632 Org	358.722.581				
			Jumlah Pendidik dan Tenaga Kependidikan yang Mendapatkan Fasilitas Kenaikan Pangkat/Golongan, Pemberian Promosi, Peningkatan Kompetensi dan Kualifikasi		-	-	-	-	-	-	50 Orang	201.249.615	50 Orang	201.249.615				
	1.01.02.201.28	Pembinaan Kelembagaan dan Manajemen Sekolah	Jumlah Sekolah yang Terakreditasi	168 Satuan Pendidikan	120 Satuan Pendidikan	536.902.482	528 Satuan Pendidikan	363.171.720	-	-	-	-	816 Satuan Pendidikan	900.074.202				
	Terlaksananya Pengelolaan Dana BOS Sekolah Dasar		-	-	-	-	-	528 Satuan Pendidikan	274.091.500	528 Satu Pendidikan	315.204.870	1.056 Satun Pendidikan	589.296.370					

(1)	(2)	(3)	(4)	(5)	(6)	(7)	(8)	(9)	(10)	(11)	(12)	(13)	(14)	(15)	(16)	(17)	(22)
		1.01.02.201.29	Pengelolaan Dana BOS Sekolah Dasar	Jumlah Sekolah Terfasilitasi	120 Satuan Pendidikan	802 Satuan Pendidikan	5.744.250.000	326 Satuan Pendidikan	56.377.868.400	-	-	-	-	1.248 Sat.Pend	62.122.118.400		
				Jumlah Sekolah Dasar yang Mengelola Dana BOS	-	-	-	-	-	528 Satuan Pendidikan	24.832.852.813	528 Satu Pendidikan	28.557.780.735	1.056 Satu Pendidikan	53.390.633.548		
	APK SMP/SMP/MTs/PAKET B	1.01.02.202	Pengelolaan Pendidikan Sekolah Menengah Pertama	Persentase APM, APK, APS dan Angka Kelulusan yang Berkualitas pada Jenjang Sekolah Menengah Pertama (SMP)	95,87%	97,63%	38.833.515.379	100%	52.421.495.721	100%	31.139.133.094	100%	31.858.786.608	100%	154.252.930.802		
		1.01.02.202.02	Penambahan Ruang Kelas Baru	Sekolah Terfasilitasi	-	-	-	2 Unit	1.156.008.000	-	-	-	-	2 Unit	1.156.008.000		
				Jumlah Ruang Kelas Baru yang Bertambah	-	-	-	-	-	16 unit	3.056.613.000	20 unit	3.209.443.650	36 unit	6.266.056.650		
		1.01.02.202.03	Pembangunan Ruang Guru/Kepala Sekolah/TU	Jumlah Ruang Guru/Kepala Sekolah/TU yang dibangun	-	-	-	9 Ruang	2.078.397.000	-	-	-	-	9 Ruang	2.078.397.000		
				Jumlah Ruang Guru/Kepala Sekolah/TU yang Telah Dibangun	-	-	-	-	-	12 Ruang	2.145.465.913	12 Ruang	2.252.739.209	24 Ruang	4.398.205.122		
		1.01.02.202.04	Pembangunan Ruang Unit Kesehatan Sekolah	Jumlah Ruang Unit Kesehatan Sekolah dibangun	-	-	-	6 Ruang	1.309.480.000	-	-	-	-	6 Ruang	1.309.480.000		
				Jumlah Ruang Unit Kesehatan Sekolah yang Telah Dibangun	-	-	-	-	-	6 Ruang	1.348.626.542	6 Ruang	366.685.200	12 Ruang	1.715.311.742		
		1.01.02.202.05	Pembangunan Perpustakaan Sekolah	Jumlah Ruangan yang Dibangun	2 Ruang	2 Ruang	681.776.000	3 Ruang	1.347.588.500	-	-	-	-	7 Ruang	2.029.364.500		
				Jumlah Perpustakaan Sekolah yang Telah Dibangun	-	-	-	-	-	4 Ruang	2.911.064.000	4 Ruang	3.056.617.200	8 Ruang	5.967.681.200		
	APM SMP/SMP/MTs/PAKET B	1.01.02.202.06	Pembangunan Laboratorium	Jumlah Ruangan yang Dibangun	2 Ruang	2 Ruang	767.005.000	2 Ruang	3.796.157.000	-	-	-	-	6 Ruang	4.563.162.000		
				Jumlah Ruang Laboratorium yang Telah Dibangun	-	-	-	-	-	7 Ruang	5.369.114.294	7 Ruang	5.106.747.204	14 Ruang	10.475.861.498		
		1.01.02.202.09	Pembangunan Rumah Dinas Kepala Sekolah/Guru/ Penjaga Sekolah	Rumah Dinas Kepala Sekolah/Guru/ Penjaga Sekolah	-	-	-	15 Unit	2.737.089.000	-	-	-	-	15 Unit	2.737.089.000		
				Jumlah Rumah Dinas Kepala Sekolah, Guru, Penjaga Sekolah yang Telah Dibangun	-	-	-	-	-	12 Unit	1.875.543.164	12 Unit	1.969.320.322	24 Unit	3.844.863.486		
		1.01.02.202.12	Pembangunan Sarana, Prasarana dan Utilitas Sekolah	Sarana Prasarana dan Utilitas dibangun	-	18 Unit	7.455.041.000	8 Unit	1.001.140.000	-	-	-	-	26 Unit	8.456.181.000		
				Jumlah Sarana, Prasarana dan Utilitas Sekolah yang Telah Direhabilitasi Sedang/Berat	-	-	-	-	-	7 Unit	1.027.572.000	7 Unit	1.078.950.600	14 Unit	2.106.522.600		
		1.01.02.202.14	Rehabilitasi Sedang/Berat Ruang Kelas Sekolah	Jumlah Ruang yang Direhab	10 Ruang	10 Ruang	700.455.041	50 Ruang	3.402.500.000	-	-	-	-	70 Ruang	4.102.955.041		
				Jumlah Ruang kelas sekolah yang Telah Direhabilitasi Sedang/Berat	-	-	-	-	-	20 Ruang	2.307.925.240	20 Ruang	2.388.702.623	40 Ruang	4.696.627.863		
		1.01.02.202.15	Rehabilitasi Sedang/Berat Ruang Guru Sekolah	Ruang Guru Sekolah yang diRehab	-	-	-	14 Ruang	1.209.932.000	-	-	-	-	14 Ruang	1.209.932.000		
				Jumlah Ruang Guru Sekolah yang Telah Direhabilitasi Sedang/Berat	-	-	-	-	-	15 Ruang	1.255.652.917	15 Ruang	1.444.000.855	30 Ruang	2.699.653.772		
		1.01.02.202.16	Rehabilitasi Sedang/Berat Ruang Unit Kesehatan Sekolah	Unit Kesehatan Sekolah Yang direhab	-	-	-	1 Ruang	47.904.000	-	-	-	-	1 Ruang	47.904.000		
				Jumlah Ruang Unit Kesehatan Sekolah yang Telah Direhabilitasi Sedang/Berat	-	-	-	-	-	1 Ruang	44.952.000	4 Ruang	530.822.805	5 Ruang	575.774.805		
		1.01.02.202.17	Rehabilitasi Sedang/Berat Perpustakaan Sekolah	Jumlah Ruang yang Direhab	-	-	-	3 Ruang	2.283.483.500	-	-	-	-	3 Ruang	2.283.483.500		
				Jumlah Perpustakaan Sekolah yang Telah Direhabilitasi Sedang/Berat	-	-	-	-	-	8 Ruang	792.387.550	8 Ruang	911.245.683	16 Ruang	1.703.633.233		

(1)	(2)	(3)	(4)	(5)	(6)	(7)	(8)	(9)	(10)	(11)	(12)	(13)	(14)	(15)	(16)	(17)	(22)		
		1.01.02.202.18	Rehabilitasi Sedang/Berat Laboratorium	Jumlah Ruang yang Direhab	-	-	-	10 Ruang	2.519.394.000	-	-	-	-	10 Ruang	2.519.394.000				
				Jumlah Laboratorium yang Telah Direhabilitasi Sedang/Berat	-	-	-	-	10 Ruang	890.845.789	10 Ruang	1.024.472.657	20 Ruang	1.915.318.446					
		1.01.02.202.21	Rehab Sedang/Berat Rumah Dinas Kepala Sekolah/Guru/ Penjaga Sekolah	Jumlah Rumah Dinas yang tersedia	-	-	-	-	-	-	-	-	-	-	-			-	-
				Jumlah Rumah Dinas Kepala Sekolah/Guru/Penjaga Sekolah yang Telah Direhabilitasi Sedang/Berat	-	-	-	-	4 Unit	282.812.000	4 Unit	296.952.600	8 Unit	579.764.600					
		1.01.02.202.24	Rehabilitasi Sedang/Berat Sarana, Prasarana dan Utilitas Sekolah	Jumlah Sarana dan Prasarana yang Direhab	18 Unit	-	-	3 Unit	1.206.903.000	-	-	-	-	-	21 Unit			1.206.903.000	
				Jumlah Sarana, Prasarana dan Utilitas Sekolah yang Telah Direhabilitasi Sedang/Berat	-	-	-	-	3 Unit	565.558.685	3 Unit	593.836.000	6 Unit	1.159.394.685					
		1.01.02.202.25	Pengadaan Mebel Sekolah	Sekolah Terfasilitasi	-	-	-	20 Paket	2.962.615.950	-	-	-	-	-	20 Paket			2.962.615.950	
				Jumlah Mebel SMP yang Tersedia	-	-	-	-	-	10 Paket	200.000.000	10 Paket	210.000.000	20 Paket	410.000.000				
		1.01.02.202.27	Pengadaan Perlengkapan Sekolah	Jumlah Perlengkapan yang tersedia	-	-	-	-	-	-	-	-	-	-	-			-	-
				Jumlah Paket Peralatan dan Perlengkapan Sekolah yang Disediakan	-	-	-	-	12 Paket	20.000.000	12 Paket	21.000.000	24 Paket	41.000.000					
	Angka Melanjutkan Sekolah SMA/MA/SMK/S MALB/ Paket C	1.01.02.202.35	Pengadaan Alat Praktikum dan Peraga Siswa	Jumlah Fasilitas yang Tersedia	6 Paket	20 Paket	689.529.000	25 Paket	884.560.000	-	-	-	-	51 Paket	1.574.089.000				
				Jumlah Alat Praktikum dan Peraga Siswa yang Tersedia	-	-	-	-	2 Paket	130.000.000	2 Paket	136.500.000	4 Paket	266.500.000					
	1.01.02.202.36	Penyelenggaraan Proses Belajar dan Ujian bagi Peserta Didik	Jumlah Sekolah yang Menyelenggarakan	120 Peserta Didik	120 Peserta Didik	263.759.667	1500 Peser Didik	233.180.203	-	-	-	-	-	1.740 Pesert Didik	496.939.870				
			Jumlah Peserta Didik yang Mengikuti Proses Belajar dan Ujian	-	-	-	-	32.072 Peserta Didik	620.000.000	32.072 Peserta Didik	651.000.000	64.144 Peserta Didik	1.271.000.000						
	1.01.02.202.37	Penyiapan dan Tindak Lanjut Evaluasi Satuan Pendidikan Sekolah Menengah Pertama	Jumlah Sekolah yang Menyelenggarakan	150 Satuan Pendidikan	210 Satuan Pendidikan	12.868.081	86 Satuan Pendidikan	14.999.540	-	-	-	-	-	356 Satuan Pendidikan	27.867.621				
			Jumlah Satuan Pendidikan Menengah Pertama yang Siap Dievaluasi dan Melaksanakan Rekomendasi	-	-	-	-	238 Satuan Pendidikan	130.000.000	238 Satuan Pendidikan	136.500.000	476 Satuan Pendidikan	266.500.000						
	Sekolah yang Terakreditasi	1.01.02.202.38	Pembinaan Minat, Bakat dan Kreativitas Siswa	Jumlah siswa yang mengikuti Kegiatan	10 Siswa	40 Siswa	171.056.984	15 Siswa	114.916.354	-	-	-	-	65 Siswa	285.973.338				
				Jumlah Siswa yang Mengikuti Ajang Kompetisi/Lomba Akademik dan Non Akademik	-	-	-	-	24 Peserta Didik	700.000.000	24 Peserta Didik	735.000.000	48 Peserta Didik	1.435.000.000					
	1.01.02.202.39	Penyediaan Pendidik dan Tenaga Kependidikan bagi Satuan Pendidikan Sekolah Menengah Pertama	Jumlah Kepala Sekolah dan Guru yang Ditata/Mutasi	90 Org	120 Orang	45.396.755	150 Orang	62.417.865	-	-	-	-	-	360 Orang	107.814.620				
			Jumlah Pendidik dan Tenaga Kependidikan yang Tersedia pada Satuan Pendidikan Sekolah Menengah Pertama	-	-	-	-	90 Org	95.000.000	90 Org	99.750.000	180 Org	194.750.000						
1.01.02.202.40	Pengembangan Karir Pendidik dan Tenaga Kependidikan pada Satuan Pendidikan Sekolah Menengah Pertama	Jumlah Tenaga Pendidik yang Sertifikasi	92 Org	120 Orang	264.789.008	150 Orang	243.606.581	-	-	-	-	-	242 Orang	508.395.589					
		Jumlah Pendidik dan Tenaga Kependidikan yang Mendapatkan Fasilitas Kenaikan Pangkat/Golongan, Pemberian Promosi, Peningkatan Kompetensi dan Kualifikasi	-	-	-	-	150 Org	235.000.000	150 Org	246.750.000	300 Orang	481.750.000							

(1)	(2)	(3)	(4)	(5)	(6)	(7)	(8)	(9)	(10)	(11)	(12)	(13)	(14)	(15)	(16)	(17)	(22)		
		1.01.02.202.4	Pembinaan Kelembagaan dan Manajemen Sekolah	Jumlah Sekolah yang Terakreditasi	120 Satuan Pendidikan	120 Satuan Pendidikan	5.946.758.843	60 Satuan Pendidikan	1.089.995.528	-	-	-	-	300 Satuan Pendidikan	7.036.754.371				
				Lembaga Pendidikan yang dibina		-	-	-	-	238 Satuan Pendidikan	5.135.000.000	238 Satuan Pendidikan	5.391.750.000	476 Satuan Pendidikan	10.526.750.000				
		1.01.02.202.42	Pengelolaan Dana BOS Sekolah Menengah Pertama	Jumlah Sekolah Terfasilitasi	120 Satuan Pendidikan	120 Satuan Pendidikan	21.835.080.000	816 Satuan Pendidikan	22.719.227.700	-	-	-	-	-	1.056 Satu Pendidikan	44.554.307.700			
				Jumlah Sekolah Menengah pertama yang Mengelola Dana BOS		-	-	-	-	238 Satuan Pendidikan	23.800.000.000	238 Satu Pendidikan	24.990.000.000	476 Satuan Pendidikan	48.790.000.000				
		1.01.02.202.43	Peningkatan Kapasitas Pengelolaan Dana BOS Sekolah Menengah Pertama	Jumlah Siswa yang terfasilitasi	Orang	-	-	-	-	-	-	-	-	-	-	-	-		
				Jumlah Lembaga Pengelola Dana BOS SMP yang Ditingkatkan Kapasitasnya	Orang	-	-	-	-	86 Orang	135.000.000	86 Orang	141.750.000	172 Orang	276.750.000				
		1.01.02.202.44	Rehabilitasi Sedang/Berat Ruang TU	Jumlah Ruang yang direhab	Ruang	-	-	-	-	-	-	-	-	-	-	-	-		
				Jumlah Ruang TU yang Telah Direhabilitasi Sedang/Berat		-	-	-	-	3 Ruang	900.184.000	3 Ruang	945.193.200	6 Ruang	1.845.377.200				
		1.01.02.202.45	Rehabilitasi Sedang/Berat Ruang Kepala Sekolah	Jumlah Ruang Kepala Sekolah yang direhab	Ruang	-	-	-	-	-	-	-	-	-	-	-	-		
				Jumlah Ruang Kepala Sekolah yang Telah Direhabilitasi Sedang/Berat		-	-	-	-	1 Ruang	124.760.000	1 Ruang	130.998.000	2 Ruang	255.758.000				
		1.01.05	PROGRAM PENGENDALIAN PERIZINAN PENDIDIKAN	Persentase Perizinan yang disetujui	100%	-	-	-	100%	99.998.860	-	-	-	-	100%	99.998.860			
		1.02.05.202	Penerbitan Izin PAUD dan Pendidikan Nonformal yang Diselenggarakan oleh Masyarakat	Jumlah Dokumen Rekomendasi Kelayakan Perizinan Layanan Pendidikan	2 Dokumen	-	-	-	8 Dokumen	49.999.430	8 Dokumen	50.000.000	8 Dokumen	52.500.000	32 Dokumen	152.499.430			
		1.02.05.202.01	Penilaian Kelayakan Usul Perizinan PAUD dan Pendidikan Nonformal yang Diselenggarakan oleh Masyarakat	Jumlah Dokumen Perizinan yang diverifikasi	2 Dokumen	-	-	-	9 Dokumen	49.999.430	-	-	-	-	11 Dok	49.999.430			
				Jumlah Dokumen Hasil Penilaian Kelayakan Usul Perizinan Pendidikan Dasar yang Diselenggarakan oleh Masyarakat		-	-	-	-	8 Dokumen	50.000.000	8 Dokumen	52.500.000	16 Dokumen	102.500.000				
		Peningkatan APK TK/RA/PAUD	1.01.02.203	Program Pendidikan Anak Usia Dini	Persentase Anak Usia 4-6 Tahun Bersekolah di Pendidikan Anak Usia Dini (PAUD)	94,48%	99,40%	9.407.668.794	100%	10.788.113.981	100%	8.099.319.926	100%	8.504.285.922	100%	36.799.388.623			
	1.01.02.203.01	Pembangunan Gedung/Ruang Kelas/Ruang Guru PAUD	Ruang Kelas/Ruang Guru PAUD dibangun	-	-	-	1 Unit	203.567.750	-	-	-	-	1 Unit	203.567.750					
			Jumlah Ruang Guru Baru yang Bertambah		-	-	-	2 Unit	407.135.500	2 Unit	427.492.275	4 Unit	834.627.775						
	1.01.02.203.02	Pembangunan Sarana, Prasarana dan Utilitas PAUD	Jumlah Sarana Prasarana dan Utilitas yang Dibangun	3 Unit	3 Unit	381.900.000	3 Unit	364.000.000	-	-	-	-	9 Unit	745.900.000					
			Jumlah Sarana, Prasarana dan Utilitas PAUD yang Telah Dibangun		-	-	-	3 Unit	364.000.000	3 Unit	382.200.000	6 Unit	746.200.000						
	1.01.02.203.03	Rehabilitasi Sedang/Berat Gedung/Ruang Kelas/Ruang Guru PAUD	Jumlah Ruang yang Direhab	1 Unit	6 Unit	767.076.000	5 Unit	802.635.001	-	-	-	-	12 Unit	1.569.711.001					
			Jumlah Gedung/Ruang Kelas/Ruang Guru PAUD yang Telah Direhabilitasi Sedang/Berat		-	-	-	2 Unit	702.305.626	2 Unit	737.420.907	4 Unit	1.439.726.533						
	1.01.02.203.04	Rehabilitasi Sedang/Berat Pembangunan Sarana, Prasarana dan Utilitas PAUD	Sarana Prasarana dan Utilitas PAUD yang baik	-	-	-	3 Unit	477.420.000	-	-	-	-	3 Unit	477.420.000					
			Jumlah Sarana, Prasarana dan Utilitas PAUD yang Telah Dibangun		-	-	-	2 Unit	397.850.000	3 Unit	417.742.500	5 Unit	815.592.500						

(1)	(2)	(3)	(4)	(5)	(6)	(7)	(8)	(9)	(10)	(11)	(12)	(13)	(14)	(15)	(16)	(17)	(22)
		1.01.02.203.07	Pengadaan Mebel PAUD	Meubeuler PAUD yang difasilitasi	-	-	-	1 Unit	122.348.500	-	-	-	-	1 Unit	122.348.500		
				Jumlah Mebel PAUD yang Tersedia						2 Paket	97.878.800	4 Paket	102.772.740	6 Paket	200.651.540		
		1.01.02.203.11	Pengadaan Biaya Personil Peserta Didik PAUD	Jumlah Peserta Didik yang difasilitasi	-	-	-	-	-	-	-	-	-	-	-		
				Jumlah Peserta Didik PAUD yang Menerima Biaya Personil Peserta Didik						150 Peserta Didik	150.000.000	150 Peserta Didik	157.500.000	300 Peserta Didik	307.500.000		
		1.01.02.203.12	Pengadaan Alat Praktikum dan Peraga Siswa PAUD	Alat Praktikum dan Praga PAUD yang Tersedia	-	-	-	1 Paket	46.325.000	-	-	-	-	1 Paket	46.325.000		
				Jumlah Alat Praktikum dan Peraga PAUD yang Tersedia						2 Paket	92.650.000	2 Paket	97.282.500	4 Paket	189.932.500		
		1.01.02.203.13	Penyelenggaraan Proses Belajar PAUD	Jumlah Pendidik Menerima Insentif	878 Peserta Didik	120 Peserta Didik	2.798.871.999	848 Peserta Didik	2.871.958.580	-	-	-	-	1.846 Peser Didik	5.670.830.579		
				Jumlah Peserta Didik PAUD yang Mengikuti Proses Belajar						878 Peserta Didik	2.500.000.000	878 Peser Didik	2.625.000.000	1.756 Peser Didik	5.125.000.000		
		1.01.02.203.15	Penyediaan Pendidik dan Tenaga Kependidikan bagi Satuan PAUD	Jumlah Tenaga Pendidik yang Sertifikasi	-	-	-	-	-	-	-	-	-	-	-		
				Jumlah Pendidik dan Tenaga Kependidikan yang Tersedia pada PAUD						876 Orang	2.735.000.000	876 Orang	2.871.750.000	1.756 Orang	5.606.750.000		
		1.01.02.203.16	Pengembangan Karir Pendidik dan Tenaga Kependidikan pada Satuan Pendidikan PAUD	Jumlah Tenaga Pendidik yang Sertifikasi	120 Orang	120 Orang	302.874.135	50 Orang	162.095.960	-	-	-	-	290 Orang	464.970.095		
				Jumlah Pendidik dan Tenaga Kependidikan yang Mendapatkan Fasilitas Kenaikan Pangkat/Golongan, Pemberian Promosi, Peningkatan Kompetensi dan Kualifikasi						20 Orang	245.000.000	20 Orang	257.250.000	40 Orang	502.250.000		
		1.01.02.203.17	Pembinaan Kelembagaan dan Manajemen PAUD	Jumlah yang Dibina	60 Satuan Pendidikan	12 Satuan Pendidikan	165.847.135	25 Satuan Pendidikan	179.542.312	-	-	-	-	97 Satuan Pendidikan	345.389.447		
				Jumlah PAUD yang Dilaksanakan Pembinaan Kelembagaan dan Manajemen						60 Satuan Pendidikan	407.500.000	60 Satuan Pendidikan	427.875.000	120 Satuan Pendidikan	835.375.000		
		1.01.02.203.18	Pengelolaan Dana BOP PAUD	Jumlah TK/PAUD yang Terfasilitasi	10 Satuan Pendidikan	26 Satuan Pendidikan	4.991.099.525	25 Satuan Pendidikan	5.558.220.878	-	-	-	-	61 Satuan Pendidikan	10.549.320.403		
				Jumlah PAUD yang Mengelola Dana BOP						163 Satuan Pendidikan	6.000.000.000	163 Satuan Pendidikan	6.300.000.000	326 Satuan Pendidikan	12.300.000.000		
		1.01.02.203.19	Peningkatan Kapasitas Pengelolaan Dana BOP PAUD	Jumlah Peserta yang mengetahui pengelolaan BOS	-	-	-	-	-	-	-	-	-	-	-		
				Jumlah Tenaga yang Meningkatkan Kapasitasnya dalam Pengelolaan Dana BOP PAUD						10 Irang	100.000.000	10 Irang	105.000.000	20 Orang	205.000.000		
		1.01.02.203.24	Pelatihan Penggunaan Aplikasi Bidang Pendidikan	Jumlah Peserta yang mengerti Aplikasi	-	-	-	-	-	-	-	-	-	-	-		
				Jumlah Pengguna Aplikasi Bidang Pendidikan PAUD yang Meningkatkan Kompetensinya						150 Orang	250.000.000	150 Orang	262.500.000	300 Orang	512.500.000		
		1.01.03	PROGRAM PENGEMBANGAN KURIKULUM	Persentase Kualitas Eksplorasi Potensi dan Budaya Daerah dalam Pendidikan	-	-	-	100%	279.062.564	100%	70.000.000	100%	73.500.000	100%	422.562.564		
		1.01.03.202	Penetapan Kurikulum Muatan Lokal Pendidikan Anak Usia Dini dan Pendidikan Nonformal	Jumlah Dokumen Silabus dan Buku Teks Muatan Lokal Pendidikan Anak Usia Dini dan Pendidikan Non Formal yang Tersusun	-	-	-	1 Dokumen	139.531.282	1 Dokumen	70.000.000	1 Dokumen	73.500.000	1 Dokumen	283.031.282		

(1)	(2)	(3)	(4)	(5)	(6)	(7)	(8)	(9)	(10)	(11)	(12)	(13)	(14)	(15)	(16)	(17)	(22)
		1.01.03.202.01	Penyusunan Kompetensi Dasar Muatan Lokal Pendidikan Anak Usia Dini dan Pendidikan Nonformal	Jumlah Lembaga yang memiliki Kopetensi Dasar Muatan Lokal	-	-	-	100 Lembaga	69.982.302	-	-	-	-	1 Dokumen	69.982.302		
				Jumlah Kompetensi Dasar Muatan Lokal Pendidikan Anak Usia Dini dan Pendidikan Non Formal yang Tersusun	-	-	-	-	-	1 Dokumen	70.000.000	1 Dokumen	73.500.000	2 Dokumen	143.500.000		
		1.01.03.202.02	Penyusunan Silabus Muatan Lokal Pendidikan Anak Usia Dini dan Pendidikan Nonformal	Sub Kegiatan Penyusunan Silabus Muatan Lokal Pendidikan Anak Usia Dini dan Pendidikan Nonformal	-	-	-	100 Lembaga	69.548.980	-	-	-	-	100 Lembaga	69.548.980		
				Jumlah Silabus Muatan Lokal Pendidikan Anak Usia Dini dan Pendidikan Non Formal yang Tersusun	-	-	-	-	-	1 Dokumen	70.000.000	1 Dokumen	73.500.000	2 Dokumen	143.500.000		
		1.01.02.204	Pengelolaan Pendidikan Nonformal/Kesetaraan	Persentase Peserta Didik Pendidikan Non Formal dari Buta Huruf Menjadi Melek Huruf	91,60%	81,21%	2.581.551.504	100%	2.008.132.402	100%	1.895.000.000	100%	1.989.750.000	100%	8.474.433.906		
		1.01.02.204.10	Penyediaan Biaya Personil Peserta Didik NonFormal/Kesetaraan	Jumlah Peseta Didik yang dilayani	54 Peserta Didik	-	-	-	-	-	-	-	-	54 Peserta Didik	-		
				Jumlah Peserta Didik Non Formal/Kesetaraan yang Menerima Biaya Personil Peserta Didik	-	-	-	-	-	100 Orang	1.150.000.000	100 Orang	1.207.500.000	200 Orang	2.357.500.000		
		1.01.02.204.12	Penyelenggaraan Proses Belajar Nonformal/Kesetaraan	Jumlah Lembaga yang Menyenggarakan	54 Peserta Didik	120 Peserta Didik	192.612.836	150 Peserta Didik	149.328.140	-	-	-	-	324 Orang	341.940.976		
				Jumlah Peserta Didik yang Mengikuti Proses Belajar	-	-	-	-	-	150 Peserta Didik	200.000.000	150 Peserta Didik	210.000.000	204 Peserta Didik	410.000.000		
		1.01.02.204.14	Penyediaan Pendidik dan Tenaga Kependidikan Bagi Satuan Pendidikan NonFormal/ Kesetaraan	Jumlah Pendidik dan Tenaga Pendidik yang tersedia	-	-	-	-	-	-	-	-	-	-	-		
				Jumlah Pendidik dan Tenaga Kependidikan yang Tersedia bagi Satuan Pendidikan Non Formal/Kesetaraan	-	-	-	-	-	52 Orang	180.000.000	52 Orang	189.000.000	52 Orang	369.000.000		
		1.01.02.204.15	Pengembangan Karir Pendidik dan Tenaga Kependidikan pada Satuan Pendidikan Nonformal/Kesetaraan	Jumlah PTK yang Mengikuti Peningkatan Kompetensi	135 Orang	120 Orang	63.563.048	150 Orang	99.992.482	-	-	-	-	405 Orang	163.555.530		
				Jumlah Pendidik dan Tenaga Kependidikan yang Mendapatkan Fasilitas Kenaikan Pangkat/Golongan, Pemberian Promosi, Peningkatan Kompetensi dan Kualifikasi	-	-	-	-	-	150 Orang	100.000.000	150 Orang	105.000.000	450 Orang	205.000.000		
		1.01.02.204.16	Pembinaan Kelembagaan dan Manajemen Sekolah Nonformal/Kesetaraan	Jumlah Lembaga yang Dibina	42 Satuan Pendidikan	120 Satuan Pendidikan	163.975.620	150 Satuan Pendidikan	149.591.780	-	-	-	-	312 Satuan Pendidikan	313.567.400		
				Jumlah Sekolah Non Formal/Kesetaraan yang Dilaksanakan Pembinaan Kelembagaan dan Manajemen	-	-	-	-	-	50 Satuan Pendidikan	265.000.000	50 Satuan Pendidikan	278.250.000	100 Satuan Pendidikan	543.250.000		
		1.01.02.204.17	Pengelolaan Dana BOP Sekolah Nonformal/ Kesetaraan	Jumlah Lembaga yang mengelola Dana BOP Kesetaraan	12 Satuan Pendidikan	120 Orang	2.161.400.000	150 Satuan Pendidikan	1.609.220.000	-	-	-	-	282 Orang	3.770.620.000		
				Jumlah Sekolah Non Formal/ Kesetaraan yang Mengelola Dana BOP	-	-	-	-	-	50 Satuan Pendidikan	2.200.000.000	50 Satuan Pendidikan	2.310.000.000	100 Satuan Pendidikan	4.510.000.000		
		1.01.02.204.26	Pelatihan Penggunaan Aplikasi Bidang Pendidikan	Jumlah Peserta yang memahi Aplikasi Pendidikan	-	-	-	-	-	-	-	-	-	-	-		
				Jumlah Ppengguna Aplikasi Bidang Pendidikan NonFormal/ Kesetaraan yang Meningkatkan Kompetensinya	-	-	-	-	-	25 Orang	50.000.000	25 Orang	52.500.000	50 Orang	102.500.000		

(1)	(2)	(3)	(4)	(5)	(6)	(7)	(8)	(9)	(10)	(11)	(12)	(13)	(14)	(15)	(16)	(17)	(22)	
Meningkatnya Aksesibilitas dan kualitas pendidikan	Meningkatnya Kualitas Tenaga Pendidik	1.01.04	PROGRAM PENDIDIK DAN TENAGA KEPENDIDIKAN	Persentase Tenaga Pendidik yang Berkualitas S1/D4	100%	88,00%	1.039.088.444	100%	541.335.718	100%	4.312.269.848	100%	4.527.883.340	100%	10.420.577.350			
		1.01.04.201	Pemerataan Kuantitas dan Kualitas Pendidik dan Tenaga Kependidikan bagi Satuan Pendidikan Dasar, PAUD, dan Pendidikan Nonformal/Kesetaraan	Persentase Tenaga Pendidik yang Memiliki Sertifikat Pendidik	100%	88,00%	1.039.088.444	100%	541.335.718	100%	4.312.269.848	100%	4.527.883.340	100%	10.420.577.350			
		1.01.04.201.01	Perhitungan dan Pemetaan Pendidik dan Tenaga Kependidikan Satuan Pendidikan Dasar, PAUD, dan Pendidikan Nonformal/ Kesetaraan	Jumlah Peserta Pemilihan CAKEP dan CAWAS	12 Dokumen	12 Dok	1.039.088.444	6 Dok	541.335.718	-	-	-	-	18 Dok	1.580.424.162			
				Jumlah Dokumen Hasil Perhitungan dan Pemetaan Pendidik dan Tenaga Kependidikan Satuan Pendidikan Dasar, PAUD, dan Pendidikan NonFormal/ Kesetaraan	-	-	-	6 Dokumen	-	4.312.269.848	6 Dokumen	4.527.883.340	12 Dokumen	8.840.153.188				
		1.01.04.201.02	Penataan, Pendistribusian Pendidik dan Tenaga Kependidikan bagi Satuan Pendidikan Dasar, PAUD dan Pendidikan NonFormal/ Kesetaraan	Jumlah Dokumen Laporan Penataan dan Pendistribusian Pendidik dan Tenaga Kependidikan	2 Laporan	-	-	-	-	-	-	-	-	-	-	-		
				Jumlah Laporan Hasil Pelaksanaan Penataan Pendistribusian Pendidik dan Tenaga Kependidikan Satuan Pendidikan Dasar, PAUD, dan Pendidikan NonFormal/ Kesetaraan	-	-	-	4 Lap	2.658.918.920	4 Lap	2.791.864.866	8 Lap	5.450.783.786					
		2.22	URUSAN PEMERINTAHAN WAJIB YANG TIDAK BERKAITAN DENGAN PELAYANAN DASAR		-	-	558.706.066	100%	1.526.828.245	100,00%	1.504.415.000	100%	1.579.635.750	100%	5.169.585.061			
2.22.02	URUSAN PEMERINTAHAN BIDANG KEBUDAYAAN	Persentase Kualitas Terlindunginya Nilai-Nilai Kebudayaan Yang Lestari	90,38%	92,68%	558.706.066	100%	1.526.828.245	100,00%	1.504.415.000	100%	1.579.635.750	100%	5.169.585.061					
Sanggar Budaya yang Aktif	2.22.02	PROGRAM PENGEMBANGAN KEBUDAYAAN	Jumlah Objek Kebudayaan yang Dilestarikan Serta Dikembangkan Sebagai Ciri Khas Daerah	6 Objek	4 Objek	204.649.263	4 Objek	571.424.504	3 Objek	700.000.000	3 Objek	735.000.000	14 Objek	2.211.073.767				
	2.22.02.201	Pengelolaan Kebudayaan yang Masyarakat Pelakunya dalam Daerah Kabupaten/Kota	Jumlah Cagar Budaya yang dilindungi oleh Masyarakat	6 Objek	2 Objek	43.122.677	4 Objek	246.459.390	3 Objek	270.000.000	3 Objek	283.500.000	18 Objek	843.082.067				
	2.22.02.201.01	Pelindungan, Pemanfaatan Objek Pemajuan Kebudayaan	Jumlah Objek	4 Objek	2 Objek	43.122.677	4 Objek	119.999.590	-	-	-	-	10 Objek	163.122.267				
			Jumlah Objek Pemajuan Kebudayaan yang Dilakukan Pelindungan, Pengembangan, Pemanfaatan	-	-	-	3 Objek	120.000.000	3 Objek	126.000.000	6 Objek	246.000.000						
	2.22.02.201.02	Pembinaan Sumber Daya MAnusia, Lembaga, dan Pranata Kebudayaan	Jumlah SDM dan pranata kebudayaan yang di sertifikasi	2 Laporan	-	-	7 Lap	126.459.800	-	-	-	-	9 Lap	126.459.800				
			Jumlah Peserta Pembinaan Sumber Daya Manusia, Lembaga, dan Pranata Kebudayaan	-	-	-	4 Laporan	150.000.000	4 Laporan	157.500.000	8 Laporan	307.500.000						
	2.22.02.202	Pelestarian Kesenian Tradisional yang Masyarakat Pelakunya dalam Daerah Kabupaten/Kota	Jumlah Objek yang memanfaatkan Tradisi Budaya Tradisional	6 Objek	2 Objek	161.526.586	1 Objek	324.965.114	2 Objek	430.000.000	2 Objek	451.500.000	13 Objek	1.367.991.700				
2.22.02.202.01	Pelindungan, Pengembangan, Pemanfaatan Objek Pemajuan Tradisi Budaya	Jumlah Pelaksanaan Kegiatan yang difasilitasi	4 Objek	2 Objek	144.026.586	1Objek	109.987.090	-	-	-	-	7 Objek	254.013.676					
		Jumlah Objek Pemajuan Tradisi Budaya yang Dilakukan Pelindungan, Pengembangan dan Pemanfaatan	-	-	-	2 Objek	300.000.000	2 Objek	315.000.000	4 Objek	615.000.000							

(1)	(2)	(3)	(4)	(5)	(6)	(7)	(8)	(9)	(10)	(11)	(12)	(13)	(14)	(15)	(16)	(17)	(22)
		2.22.02.202.02	Pembinaan Sumber Daya Manusia, Lembaga, dan Pranata Kebudayaan	Jumlah Pelaksanaan Kegiatan yang difasilitasi	1 Laporan	-	-	1 Lap	114.980.000	-	-	-	-	2 Lap	114.980.000		
				Jumlah Laporan Pembinaan Sumber Daya Manusia, Lembaga, dan Pranata Tradisional		-	-	-	-	1 Laporan	130.000.000	1 Laporan	136.500.000	2 Lap	266.500.000		
		2.22.02.202.03	Pemberian Penghargaan kepada Pihak yang Berprestasi atau Berkontribusi Luar Biasa sesuai dengan Prestasi dan Kontribusinya dalam Pemajuan Kebudayaan	Jumlah Pelaksanaan Kegiatan yang difasilitasi	6 Sertifikat	12 Sertifikat	17.500.000	10 Serifikat	99.998.024	-	-	-	-	28 Sertifikat	117.498.024		
				Jumlah Orang/Lembaga yang Diberi Penghargaan untuk Mereka yang Berjasa dalam Pemajuan Kebudayaan		-	-	-	-	12 Sertifikat	100.000.000	12 Sertifikat	105.000.000	24 Sertifikat	205.000.000		
		2.22.03	PROGRAM PENGEMBANGAN KESENIAN TRADISIONAL	Persentase Pengembangan Kesenian Tradisional Sebagai Ciri Khas Daerah	90,25%	2 Objek	122.232.365	100%	199.992.550	100%	150.000.000	100%	157.500.000	100%	629.724.915		
		2.22.03.201	Pembinaan Kesenian yang Masyarakat Pelakunya dalam Daerah Kabupaten/Kota	Jumlah Kesenian Tradisional yang dikembangkan	4 Objek	2 Objek	122.232.365	2 Objek	199.992.550	2 Objek	150.000.000	2 Objek	157.500.000	12 Objek	629.724.915		
		2.22.03.201.01	Peningkatan Pendidikan dan Pelatihan Sumber Daya Manusia Kesenian Tradisional	Jumlah Pelaksanaan Kegiatan yang difasilitasi	12 Orang	12 Orang	74.537.036	10 Orang	124.998.660	-	-	-	-	32 Orang	199.535.696		
				Jumlah Sumber Daya Manusia Kesenian Tradisional yang Mendapat Pendidikan dan Pelatihan (Ditingkatkan Kompetensinya)		-	-	-	-	15 Orang	150.000.000	15 Orang	157.500.000	30 Orang	307.500.000		
		2.22.03.201.02	Standarisasi dan Sertifikasi Sumber Daya Manusia Kesenian Tradisional sesuai dengan Kebutuhan dan Tuntutan	Jumlah Pelaksanaan Kegiatan yang difasilitasi	12 Sertifikat	12 Sertifikat	47.695.329	10 Serifikat	74.993.890	-	-	-	-	34 Sertifikat	122.689.219		
				Jumlah Sumber Daya Manusia Kesenian Tradisional yang Mengikuti Proses Standarisasi		-	-	-	-	12 Sertifikat	90.000.000	12 Sertifikat	94.500.000	24 Sertifikat	184.500.000		
	Cagar Budaya yang Lestari	2.22.04	PROGRAM PEMBINAAN SEJARAH	Persentase Kompetensi Tenaga Teknis Dalam Menjaga dan Melestarikan Sejarah Daerah	96,05%	2 Dok	127.867.142	100%	250.998.599	100%	150.000.000	100%	157.500.000	100%	686.365.741		
		2.22.04.201	Pembinaan Sejarah Lokal dalam 1 (satu) Daerah Kabupaten/Kota	Jumlah Dokumen sejarah lokal yang dilestarikan	2 Dokumen	2 Dok	127.867.142	2 Dok	250.998.599	2 Dok	150.000.000	2 Dok	157.500.000	10 Dok	686.365.741		
		2.22.04.201.01	Pemberdayaan Sumber Daya Manusia dan Lembaga Sejarah Lokal Kabupaten/Kota	Jumlah Pelaksanaan Kegiatan yang difasilitasi	12 Orang	12 Orang	127.867.142	10 Orang	130.999.155	-	-	-	-	34 Orang	258.866.297		
				Jumlah Sumber Daya Manusia dan Lembaga Sejarah Lokal Provinsi yang Diberdayakan		-	-	-	-	15 Orang	150.000.000	15 Orang	157.500.000	30 Orang	307.500.000		
		2.22.04.201.03	Peningkatan Akses Masyarakat terhadap Data dan Informasi Sejarah	Jumlah Pelaksanaan Kegiatan yang difasilitasi	-	-	-	1 Dok	119.999.444	-	-	-	-	1 Dokumen	119.999.444		
				Jumlah Dokumen Data dan Informasi Sejarah yang Dapat Diakses Masyarakat		-	-	-	-	3 Dokumen	180.000.000	3 Dokumen	189.000.000	6 Dok	369.000.000		
		2.22.05	PROGRAM PELESTARIAN DAN PENGELOLAAN CAGAR BUDAYA	Persentase Pemahaman serta Melestarikan Cagar Budaya yang Dimiliki Sebagai Aset Daerah yang Bernilai Ekonomis	89,75%	97,40%	103.957.296	100%	504.412.592	100%	504.415.000	100%	529.635.750	100%	1.642.420.638		
		2.22.05.201	Penetapan Cagar Budaya Peringkat Kabupaten/Kota	Jumlah Cagar Budaya yang ditetapkan	3 Objek	3 Objek	103.957.296	6 Objek	188.563.502	4 Objek	188.565.000	4 Objek	197.993.250	17 Objek	679.079.048		

(1)	(2)	(3)	(4)	(5)	(6)	(7)	(8)	(9)	(10)	(11)	(12)	(13)	(14)	(15)	(16)	(17)	(22)
		2.22.05.201.01	Pendaftaran Objek Diduga Cagar Budaya	Jumlah Pelaksanaan Kegiatan yang difasilitasi	-	-	-	1 Objek	78.564.256	-	-	-	-	1 Objek	78.564.256		
				Jumlah Objek Diduga Cagar Budaya yang Didaftarkan		-	-	-	-	2 Objek	78.565.000	2 Objek	82.493.250	4 Objek	161.058.250		
		2.22.05.201.02	Penetapan Cagar Budaya	Jumlah cagar budaya yang ditetapkan	4 Objek	3 Objek	103.957.296	5 Objek	109.999.246	-	-	-	-	8 Objek	213.956.542		
				Jumlah Objek Cagar Budaya yang Ditetapkan		-	-	-	-	2 Objek	110.000.000	2 Objek	115.500.000	4 Objek	225.500.000		
		2.22.05.202	Pengelolaan Cagar Budaya Peringkat Kabupaten/Kota	Jumlah Cagar Budaya yang dikelola untuk dilindungi	2 Objek	3 Objek	55.584.431	7 Objek	315.849.090	7 Objek	315.850.000	7 Objek	331.642.500	26 Objek	1.018.926.021		
		2.22.05.202.01	Pelindungan Cagar Budaya	Jumlah Pelaksanaan Kegiatan yang difasilitasi	2 Objek	3 Objek	55.584.431	1 Objek	99.999.790	-	-	-	-	6 Objek	155.584.221		
				Jumlah Objek Cagar Budaya yang Dilindungi		-	-	-	-	3 Objek	100.000.000	3 Objek	105.000.000	6 Objek	205.000.000		
		2.22.05.202.02	Pengembangan Cagar Budaya	Jumlah Pelaksanaan Kegiatan yang difasilitasi	-	-	-	1 Objek	114.999.760	-	-	-	-	1 Objek	114.999.760		
				Jumlah Objek Cagar Budaya yang Dikembangkan		-	-	-	-	2 Objek	115.000.000	2 Objek	120.750.000	4 Objek	235.750.000		
		2.22.05.202.03	Pemanfaatan Cagar Budaya	Jumlah Pelaksanaan Kegiatan yang difasilitasi	-	-	-	1 Objek	100.849.540	-	-	-	-	1 Objek	100.849.540		
				Jumlah Objek Cagar Budaya yang Dimanfaatkan		-	-	-	-	2 Objek	100.850.000	2 Objek	105.892.500	4 Objek	206.742.500		

BAB VII

KINERJA PENYELENGGARAAN BIDANG URUSAN

Indikator kinerja merupakan alat atau media yang digunakan untuk mengukur tingkat keberhasilan suatu instansi dalam mencapai tujuan dan sasarannya. Biasanya, indikator kinerja akan memberikan rambu atau sinyal mengenai apakah kegiatan atau sasaran yang diukurnya telah berhasil dilaksanakan atau dicapai sesuai dengan yang direncanakan. Indikator kinerja yang baik akan menghasilkan informasi kinerja yang memberikan indikasi yang lebih baik dan lebih menggambarkan mengenai kinerja organisasi. Selanjutnya apabila didukung dengan suatu sistem pengumpulan dan pengolahan data kinerja yang memadai maka kondisi ini akan dapat membimbing dan mengarahkan organisasi pada hasil pengukuran yang handal (*reliable*) mengenai hasil apa saja yang telah diperoleh selama periode aktivitasnya.

Selanjutnya indikator kinerja tidak hanya digunakan pada saat menyusun laporan pertanggungjawaban. Indikator kinerja juga merupakan komponen yang sangat krusial pada saat merencanakan kinerja. Berbagai peraturan perundang-undangan sudah mewajibkan instansi pemerintah untuk menentukan indikator kinerja pada saat membuat perencanaan. Dengan adanya indikator kinerja, perencanaan sudah mempersiapkan alat ukur yang akan digunakan untuk menentukan apakah rencana yang ditetapkan telah dapat dicapai. Penetapan indikator kinerja pada saat merencanakan kinerja akan lebih meningkatkan kualitas perencanaan dengan menghindari penetapan-penetapan sasaran yang sulit untuk diukur dan dibuktikan secara objektif keberhasilannya.

Beberapa syarat dalam menentukan indikator kinerja adalah diantaranya:

1. Spesifik dan jelas, sehingga dapat dipahami dan tidak ada kemungkinan kesalahan interpretasi;
2. Dapat diukur secara obyektif baik bersifat kuantitatif maupun kualitatif yaitu dua atau lebih mengukur indikator kinerja mempunyai kinerja yang sama;
3. Relevan, artinya indikator kinerja harus menangani aspek-aspek obyektif yang relevan.
4. Dapat dicapai, penting dan harus berguna untuk menunjukkan keberhasilan masukan, keluaran, hasil manfaat, dan dampak serta proses.
5. Fleksibel dan sensitif terhadap perubahan/penyesuaian pelaksanaan dan hasil pelaksanaan kegiatan

6. Efektif, artinya data/informasi yang berkaitan dengan indikator kinerja yang bersangkutan dapat dikumpulkan, diolah dan dianalisa dengan biaya yang tersedia.

Sebagaimana Visi Kabupaten Kubu Raya Tahun 2019-2024 **"Terwujudnya Kabupaten Kubu Raya yang Bahagia, Bermartabat, Terdepan Berkualitas, dan Religius"**, Misi Kabupaten Kubu Raya Tahun 2019-2024 dirumuskan sebagai berikut :

1. Meningkatkan Budaya Kerja dan Tata Kelola Pemerintahan yang Bersih dan Berwibawa (Good and Clean Governance);
2. Meningkatkan Pelayanan Publik yang Mendasar dan Perbaiki Kualitas Hidup Masyarakat;
3. Meningkatkan Penguatan Otonomi Desa untuk Pembangunan yang Berkeadilan dan Berdasarkan pada Nilai-Nilai Kearifan Lokal;
4. Meningkatkan Penguatan Aktivitas dan Kelembagaan Bernuansa Religius di Seluruh Lapisan Masyarakat;
5. Meningkatkan Penguatan Peran Perempuan untuk Peningkatan Kualitas dan Kemandirian Ekonomi.

Dari penjabaran diatas, Indikator Kinerja Dinas Pendidikan dan Kebudayaan Kabupaten Kubu Raya yang mendukung Visi, Misi, Tujuan dan Sasaran RPJMD Pemerintah Kabupaten Kubu Raya Tahun 2019-2024 adalah sebagai berikut :

Misi 1 : Meningkatkan Budaya Kerja dan Tata Kelola Pemerintahan yang Bersih dan Berwibawa (Good and Clean Governance)

Tujuan 1 : Meningkatnya budaya kerja dan tata kelola pemerintahan yang bersih, efektif, efisien dan berwibawa

Sasaran 1 : Meningkatnya akuntabilitas kinerja dan keuangan.

Misi 2 : Meningkatkan Pelayanan Publik yang Mendasar dan Perbaiki Kualitas Hidup Masyarakat.

Tujuan 2 : Meningkatnya sumber daya manusia yang berdaya saing.

Sasaran 4 : Meningkatnya aksesibilitas dan kualitas Pendidikan.

Secara rinci dapat dilihat pada Tabel 7.1 sebagai berikut:

Tabel 7.1

**INDIKATOR KINERJA DINAS PENDIDIKAN DAN KEBUDAYAAN YANG MENGACU PADA TUJUAN DAN SASARAN
RPJMD PERUBAHAN KABUPATEN KUBU RAYA TAHUN 2019-2024**

VISI : TERWUJUDNYA KABUPATEN KUBU RAYA YANG BAHAGIA, BERMARTABAT, TERDEPAN, BERKUALITAS, DAN RELIGIUS

NO	Misi	Tujuan		Indikator Tujuan		Sasaran		Indikator Sasaran		Satuan	Realisasi Capaian			Target Capaian			SKPD yang Bertanggung Jawab	
											2019	2020	2021	2022	2023	2024		
(1)	(2)	(3)		(4)		(5)		(6)		(7)	(8)	(9)	(10)	(11)	(12)	(13)	(14)	
1.	Budaya Kerja dan Tata Kelola Pemerintahan yang Bersih dan Berwibawa (Good and Clean Governance)	T.1	Meningkatnya akuntabilitas kinerja dan keuangan	IT.1	Nilai SAKIP	S.1	Meningkatnya akuntabilitas kinerja dan keuangan											Dinas Pendidikan dan Kebudayaan
							1	Nilai SAKIP	Nilai/ Katagori	82,35 A	72,68 BB	65,35 B	>80- 90 A	>80-90 A	>80- 90 A			
2.	Meningkatkan Pelayanan Publik yang Mendasar dan Perbaikan Kualitas Hidup Masyarakat	T.2	Meningkatnya aksesibilitas dan kualitas pendidikan	IT.2	Angka Harapan Lama Sekolah (AHLS)													
				IT.3	Rata-Rata Lama Sekolah (RLS)													
						S.2	Meningkatnya aksesibilitas dan kualitas pendidikan	1	Persentase Guru Yang Berkualifikasi S1/D4	%	75,67	78,48	78,92	85.00	87.50	90.00		
						2	Peningkatan APK TK/RA/PAUD	%	48,55	50,4	60,03	65.00	70.00	75.00				
						3	Peningkatan APK SD/SDLB/MI/Paket A	%	103,43	106,42	103,14	104.00	106.00	108.00				
						4	Peningkatan APM SD/SDLB/MI/Paket A	%	91,8	92,17	89,17	96.00	98.00	100.00				
		5	Peningkatan APK SMP/SMPLB/ MTs/ Paket B	%	91,93	96,7	94,11	98.00	99.00	100.00								

(1)	(2)	(3)	(4)	(5)	(6)	(7)	(8)	(9)	(10)	(11)	(12)	(13)	(14)	(1)	(2)	(3)	(4)
								6	Peningkatan APM SMP/SMPLB/ MTs/ Paket B	%	84,17	84,28	79,56	92.00	94.00	96.00	
								1	Persentase Sekolah yang Terakreditasi	%	50,65	52,18	54,65	60.00	65.00	70.00	
								2	Rata-Rata Lama Sekolah	%	6,82	6,83	6,84	7.00	7.10	7.20	
								3	Angka Harapan Lama Sekolah	%	13,64	13,85	13,95	14.09	14.26	14.41	
								4	Persentase angka melanjutkan sekolah SMP/MTs/SMPLB/ Paket B	%	104,97	100,71	104,61	100.00	100.00	100.00	
								5	Persentase angka melanjutkan sekolah SMA/ MA/SMK/SMALB/ Paket C	%	78,55	84,48	82,88	100.00	100.00	100.00	
								1	Cagar Budaya yang Lestari	Objek	10	10	3	14	16	18	
								2	Sanggar Budaya yang Aktif	Objek	8	10	10	21	23	25	

TABEL 7.2.
INDIKATOR KINERJA DINAS PENDIDIKAN DAN KEBUDAYAAN YANG MENGACU PADA
STANDAR PELAYANAN MINIMAL (SPM) DINAS PENDIDIKAN DAN KEBUDAYAAN KABUPATEN KUBU RAYA

NO	JENIS PELAYANAN DASAR	SASARAN	REALISASI			TARGET		
			2019	2020	2021	2022	2023	2024
1	2	3	4	5	6	7	8	9
1	Pendidikan Dasar	Jumlah Warga Negara Usia 7-15 Tahun yang berpartisipasi dalam Pendidikan Dasar (SD/MI/SMP/MTs)	98,63	100,64	99,14	100,00	100,00	100,00
2	Pendidikan Kesetaraan / NonFormal	Jumlah Warga Negara Usia 7-18 Tahun yang belum menyelesaikan Pendidikan Dasar dan atau Pendidikan Menengah yang berpartisipasi dalam Pendidikan Kesetaraan.	-	15,88	18,07	100,00	100,00	100,00
3	Pendidikan Anak Usia Dini (PAUD)	Jumlah Warga Negara usia 6-7 Tahun yang berpartisipasi dalam Pendidikan Anak Usia Dini (PAUD)	-	59,55	61,85	100,00	100,00	100,00

BAB VIII

PENUTUP

Rencana Strategis (RENSTRA) Perubahan Dinas Pendidikan dan Kebudayaan Kabupaten Kubu Raya Tahun 2019-2024 merupakan dokumen perencanaan jangka menengah yang disusun dengan berpedoman pada RPJMD Perubahan Kabupaten Kubu Raya Tahun 2019-2024 serta sesuai dengan tugas pokok dan fungsi Dinas Pendidikan dan Kebudayaan Kabupaten Kubu Raya.

Dengan ditetapkannya Visi, Misi, Tujuan, Sasaran, Strategi, Kebijakan, Program dan Kegiatan yang sudah diharmonisasikan dengan Rencana Strategis Kementerian Pendidikan Nasional, Dinas Pendidikan dan Kebudayaan Provinsi Kalimantan Barat serta arah Pembangunan Pendidikan, secara Nasional, diharapkan menjadi acuan pelaksanaan tugas-tugas Satuan Kerja Perangkat Daerah (SKPD) dalam 5 (lima) tahun ke depan, sehingga dapat memberikan kontribusi dalam Pencapaian Visi dan Misi Pemerintah Kabupaten Kubu Raya.